【皇紀二千五百九十三年】 昭和八年十二月六日 THE KEIJO NIPPO （日刊） （第三種郵便物認可） 第九千三百五十號

京城日報

十二月五日（火） 夕刊

京城府太平通一丁目 京城日報社

ホーロー看板
合名會社 木山標記本店
大阪住吉區アベノ筋四
電話天王寺六五一

各閣僚緊張の中に 内政會議開かる
農村の更生策につき 農相が熱心に陳述

【東京電話】現下第二の難關として目されて居る第三次内政八相會議は五日閣議散會後一時半より首相官邸に於て開會、出席者は齋藤首相を始め後藤農相、荒木陸相、高橋藏相、山本内相、三土鐵相、永井拓相、中島商相の八閣僚で豫算査定問題に關し一時内閣の危機を傳へられた政局の後を承けた重大會議とて閣僚は何れも緊張の色を見せて居る

會議劈頭齋藤首相より「内政閣僚會議は前二回の開會後恰も豫算編成會議に逢着したため一時中止の止むなきに至つたが、既に豫算編成會議も終了したので本日第三次會議を開催する所以である」と挨拶を述べ、次いで本會議の立役者たる後藤農相より前二回の内政會議に於て述べたと同樣農村經濟機構の根本策につき説明したる後

農林省としては此の理想を實現せしめんがために、本年度豫算に一億八百萬圓の新規事業豫算を要求したのであるが、不幸にも一千九百萬圓を認められただけで後は全部財政當局に依つて否認されて了つた、今や農村の狀態は死の斷末魔に陷つて居るこれを救濟するには二千萬圓足らずの金を以てしては何の役にも立たないのである

と現下の農村狀態より農村經濟對策及び農村更生の根本策として

一、精神作興
一、農村金融並に土地問題
一、協同組合組織化問題
一、負擔均衡問題
一、移植民並に人口問題
一、農村工業化問題
一、農村衞生並に各種調査研究問題

の七項目を上程したる上當面の緊急對策として

一、農林漁業保險問題
一、生糸市價暴落に困憊する蠶糸業の更生策
一、肥料價格の引下

の三事業を至急實施する必要がある、これらの事業は一日遲れゝばそれだけ農村の危機を增大せしめるものである、依つて右の事業に要する豫算は是非追加豫算として認めて戴きたい、この三事業に要する初年度經費は六百萬圓を以て足りると熱心にこれを述べるところあり、右に對し高橋藏相は自己の抱懷する農村自力更生策について述べるところあり、會議は續行された

李鍝公殿下 けふ御視察

李鍝公殿下には五日午前九時半から松本京畿道知事の御案内で校洞普通學校と職業學校を御視察遊ばされた

遞信局長後任 井上府尹に決定
府尹後任は伊達氏

【東京電話】朝鮮總督府山本遞信局長の西鮮電氣株式會社々長就任に伴ふ後任補充は、五日の閣議に於て左の通り決定發令された

朝鮮總督府々尹 井上清
任朝鮮總督府遞信局長

朝鮮總督府事務官（慶北内務部長） 伊達四雄
任朝鮮總督府府尹（二等）
朝鮮總督府遞信局長 山本犀藏
依願免本官（二等）

警務課長は 上内彥策氏

なほ本府警務課長後任は八日の閣議で決定發令されるが、全南内務部長の上内彥策氏に決定してゐる

井上新遞信局長の略歷

山本遞信局長の西鮮電氣會社入りに伴つて遞信局長の椅子をかち得た京城府尹井上清氏は、明治十八年九月東京市に生れ四十二年東大政治科を卒業、四十三年總督府臨時土地調査局書記を振出しに四十五年同局監査官となり、大正七年忠南第一部長、十一年財務局稅務課長、十三年慶南内務部長を經て十五年一月歐米各國の專賣制度調査のため出張を命ぜられ、同年末歸鮮京畿道内務部長、總督府官房課勤務を經て昭和三年二月退官東京電氣株式會社々長となり、同會社解散後六年九月廿三日京城府尹となり、勅任府尹として今日に至つたものである

伊達新京城府尹の略歷

京城府尹に轉じた慶北内務部長伊達四雄氏は新遞信局長より一年後れて居る

立田清辰氏赴任

山梨内務部長に榮轉した前專賣局事業課長立田清辰氏は、五日午後零時四十分京城驛發列車で任地に向つたが驛頭は多數の見送りで賑はつた（寫眞は立田清辰氏）

因に、明治十九年神戶市に生れ大正二年帝大獨法科出身在學中高文をパスした秀才である兵庫縣屬を振出しに兵庫縣出石川邊兩郡長を經て大正十年京畿道地方課長より平南内務部長、忠南、平南、慶南三道の警察部長を經て昭和四年平北内務部長に轉じ、それより平南道内務部長を經て昭和六年五月十二日現任咸鏡北道内務部長に轉じ現職のまま六年三月歐米に出張、同年九、三十日勅任待遇となつたものである

朴錫胤氏 滿洲國入りか

【東京支社發】前每日申報副社長朴錫胤氏は昨年十月京城出發、松岡全權隨員として國際聯盟總會に出席、更に本年六月ロンドンに於ける國際經濟會議並に八月加奈陀に於ける太平洋會議にも出席の上九月末歸朝東京滯在中であつたが、七日東京驛發、同九日夜京城着約二週間滯在、一應郷里の上支那方面視察の途に就く豫定であるが、同氏は今回滿洲國外交部入りに決定したと傳へられて居る

印度側の提案は我主張と懸隔
あくまで主張の貫徹を期す 外務當局の見解

【東京電話】四日デリーにおける日印會商で印度側から提出された新提案については、四日夜までは外務省に公電がないので五日改めて關係當局ならびに民間側と協議の上回訓を發する筈であるが、外務省としては左の如き見解を持してゐる

印度側は要するにわが綿布の輸入割當額に從來の八分を一割二分に增加したに過ぎないもので、わが方が一割八分を認めしめようとの主張とは多大の懸隔があるに從つて帝國政府としては今回の日印交渉はあくまで成立せしめんとの熱意を有するが、印度側の對案は未だわが要求を滿足せしむるものでないので、今後さらに英國ならびに印度側と折衝の上當初の主張を貫徹せんとする態度を持してゐるものである

諾否の決定を本省に一任
わが代表部直に請訓

【ニュー・デリー四日發聯合】第十四次會商においてインド政廳の新提案に接した日本代表部は四日午後宿舍メイドンスホテルに澤田代表を中心に協議對策を練つたが、新對案はインド政廳としてもギリギリの最終案と見られるから、日本代表部としては直ちに諾否何れか一言決定的回答を與へる立場となつたので、日印會商の成否を全的に決定する回答は代表部の權限に屬せずといふに意見一致をみた、右の決定に基づき澤田首席代表は直ちに本省に宛てインド政廳の新對案につき詳細打電するとゝもに諾否の決定を本省に一任するに決した

勅選補充 七氏に決定す
けふの定例閣議で

【東京電話】本日の定例閣議に於て左記七氏は貴族院令第一條第四號に依り貴族院議員に任命されることに決定した

正四位勳二等 堀切善次郎
正三位勳一等 關屋貞三郎
正五位勳三等 藤沼庄平
正三位勳一等 松村義一郎
勳四等 赤木朝治
從五位勳六等 田澤義鋪
從七位 小倉正恒

鐘紡代表 引揚に決定

【デリー五日電通】後れて日印會商に對し強硬意見を吐いて來た鐘紡津田社長は、會商の經過に當業者代表井上となし同社派遣の小野兩氏に對し至急引揚命令を發した、兩氏は四日の本會議にも出席せず、愈々二、三日中に現地引揚げをなすに決定した模樣である

軍縮議長 パリに入る

【パリ四日發聯合】軍縮會議の更生策に奔走しつゝある同會議長ヘンダーソン氏は五日フランス外相ボンクール氏と協議するため、四日夜ゼネヴァよりパリに到着した、氏は同會議副議長たるギリシャ大使ポリティス氏その他ソヴエート、スペイン、イギリス大使とも會見し、次いでロンドンに廻避するはずである

ムッソリーニ氏が抱ける 聯盟改革重要點

【パリ四日電通】フランス筋の消息によれば英、佛、伊、獨、露、歐洲五大國の聯盟を基礎として國際聯盟を根本的に改革し、更に之を延長して日米に及ぼし世界的外交工作を試みんとするムッソリーニ伊太利首相の意見は、過般のアブノール聯盟事務總長との會見及び目下ローマでリトヴイノフ、ムッソリーニ兩氏の間に進行中の交渉は次第にその具體性を增し、種々の否定說に圍まれつゝ漸次展開を見つゝあり、その中聯盟改革に關する最も重要なる點は

一、聯盟理事國、即ち五大國常任理事 英佛獨伊（日本も一九三五年三月まで形式上殘存）と、十國非常任理事より成る現機構を廢止すること
一、新に準聯盟又大國會議とも稱すべき新機關を設置して聯盟の中樞たらしめること
一、大國會議は先づ英佛伊を以て組織し、之に露獨の參加を招請し漸次普遍的機能を構成すること
一、國際條約改正その他重要事項の決定に對しては右大國會議の諒讀一致を必要とし、他方聯盟總會に於ては單純なる多數決さへ得ればよいことゝすること

等を含んで居り、軍縮會議の打開に就いてもムッソリーニ首相は右趣旨を軍縮會議に適用すると依つて解決を圖らんとするものと解されてゐる、而してこの形式の實現の際は一にソヴエート聯邦が參加するか否かにかゝつてゐる

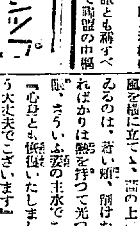

臨時議會も詰まり久しぶりに閑かな氣持ちで三日の日曜を迎へた齋藤首相、終日私邸の閑雅に引籠り、中折帽を冠つたまゝ書物の整理に餘念がない、喜びに訪問した柴田書記官長
「どうしたのです」
と聞くと、齋藤さんニッコリ帽子を取つて豫算閣議後激增した綺麗な白髮を指さし
「ホコリがかゝるからだよ」
に柴田クンも首相の身だしなみの好いのに感服

會

朝鮮スキー倶樂部總會 來る十五日（金）午後六時半から府内本町二丁目明治製菓三階で開催、會費五十錢、同好者來會歡迎

人

◇加藤鮮銀總裁 東上中のところ七日朝歸城

東西南北

豫算はとにも角にもきまつた▲きまつたといつてあの不安定な基礎の上に立つ財政であることを思へば決して喜ぶべきではない▲非常時といふ看板をふりかざして各省は豫算分捕に熱中して財政の將來などを顧ふる者のないのはなげかはしき極みだ▲時節柄のそれや交附公債などを加へると來年度も十億を超えるであらう▲斯くして止るところを知らずんば早晚財政の破綻を見るべきは明かなことである▲各方面の要求に追ひまはされるばかりで何等の抱負もなく經綸もなき齋藤内閣に臨むのは無理であるかも知れないが財政的に大改革を斷行すべき時期は正に迫つてゐる▲滿洲事變や北支事變や已むを得ざる火急の補充費やに凡て公債によらなければならない事態上▲どうせ公債によるのだからといつた調子で各方面とも放漫に流れてゐる▲また世間もそれを許してゐる觀がある▲大藏當局が現れて警鐘をうつべき時は正に迫つてゐる

福建獨立の新情報（2）
宣言が早過ぎた 市中に漲ふ慌しさ
その中に五角黄星旗は飜る

福州特派員 春山生

そこで人民代表主席は前述の人民代表の建議第二項に基き同日政府後直ちに會議を開き人民革命政府中央委員として十一名を推擧し新政府主席に李濟琛を推戴した、即ち中央委員は

主席 李濟琛、委員 李濟琛、陳銘樞、蔣光鼐、蔡廷楷、徐謙、黄琪翔、陳友仁、戴戟、李章達、何公敢、余心清がこれである

愈々中央委員が決定したので愈々二十二日省政府に於て人民革命政府の成立典禮を擧行し人民臨時代表大會の主席團黄琪翔（湖北省代表）は前記新政府中央委員の推擧を宣告し、政府主席李濟琛に新政府の印綬を授け一場の訓示を與へた、李濟琛は同時に就職を宣誓しこゝに目出度く新政府が成立したのである

新政

府を象徵する新國旗は五角黄星旗と稱せられてゐるが臨時代表大會終了後直ちに制定され二十二日の新政府成立式典當日から全市一齊に揭揚した、この新國旗は紅藍二色半々の縱引きの國旗の中に黄色の五角星を染めぬいたものである、大きさは隨意であるが縱十橫八の比例にし、五角黄星は外の切圓の直徑を縱の五引のみにして内切圓の直徑は外切圓の半徑に等しいといふ寸法である、旗色の紅は上になるのであるが紅は熱血を、藍は正義を象徵し、五角星の黄は全民族であつて五つの角は農、工、商、學、兵の生產的人民を代表し要約すれば農、工、商、學、兵の生產者及人民が團結し熱血を以て最高正義の勝利に向つて邁進する意味である

この

旗は二十一日市内の洋服屋や印刷屋全部を動員して一日に三萬餘枚を作らしめ、二十二日朝公安局巡警が各戶を訪問して强制的にこれを購入せしめた、一旗の價は三十錢位と云ふに普通一圓、身分に應じて三圓五圓も徵收されたとて市民の怨嗟をかひ、ために公安局長丘兆琛が罷免されて丘國珍が新任されるといふ失態をまき起した、記者が二十五日この新政府が成立後間もない福州に乘り込んだ時には、大閩江を出入する小汽艇はこの新國旗を翩翻とひるがへしてゐたし全市も皆この國旗を揭揚してゐた、かつては革命の父と仰がれてゐた孫文の肖像や黨旗は全部はぎとられ、一まとめにして南校場で二十四、五兩日に亘り全市のものを燒却するといふ徹底振りであつた

新政

府が一朝にしてかくの如く出來上つたについては世間ではいろいろ臆測を逞うしてゐる支那の内幕は我々が想像する如くしかく簡單なものでない、獨立の計畫は今夏八月頃には大分表面化してゐたのであるが、内亂を普通茶飯事としてゐる支那だけに又かと云ふ具合であまり世人が氣にとめなかつた、しかし南京政府は暗に大心配だつたのであらう、十月に主席林森を福州に派して思ひとゞまらせやうとした、林森は福州の產れ德望ある人、歸郷を名に福州に派して十九路軍に極力翻意をせぬやうすゝめた、然しもう機は熟してゐてどうすることも出來なかつた、林森は福州が戰禍の巷にならねばよいがと獨り胸をいためて淋しく南京にかへつていつた

林森

が歸南すると獨立の機運は加速度的に熱を高めていつた、南京政府に感づかれたので内部切りくづしにとりかゝられてはと思つたからである、でなければ新政府は去る十一月頃具體的に南京政府の失政を機に堂々と旗上げする筈であつたらしい、それだけ新政府に關係ある譯である、記者が入閩後聞いたところによると、この新政府の宣言が餘りに早かつたといふ、あわたゞしい感じを與へたのは所に於て發見したし政府要人も素直にこの事實を認めてゐる、十九路軍も巨頭要人が與論する六十師部政府側の一部や、憲兵隊だけが舊の青天白日章を取去つただけで、その他は未だ全部舊徽章をそのまゝつけてゐる、中央政府の衙門を守る衞兵にその事をなじると上官がその中に徽章を作つてくれるでせうとすましたものである、要人連も互に聲に來ぜられてはと何れも新黨旗に起居を共にして

その

結果を固めてゐる宣言が早過ぎたゝめのあわたゞしさが市中に漲つてゐる、十九路軍が林森等の切なる忠を蹴つて獨立に向つて邁進した理由については第一に上海事變を上げねばならぬ此の事變で十九路軍の名は餘りに誇張されて輝かしい戰績の軍隊として宣傳され最高標準の軍隊だと折紙が付けられたがこの反面には日本軍の爲め徹底的に殆んど全滅の厄に遭つてしまつた、この戰に蔣介石はかつての部下十九路軍を愛する餘りに蔣介石に出征を懇願したに對し、蔣介石は言を左右にして中々肯じなかつたばかりでなく剿共を名に出征させたものは例の剿匪軍であつた、これが爲め十九路軍は腹背に敵をうけて散々の目にあひあへなき敗戰を喫するに至つたものである、最後十九路軍の始末に困つた蔣介石は福建の地も荒廢な福建にこれを放逐せしめた（一頁讀は五判を單讀）

俠劍風來坊【64】

國枝史郎 作
佐々木格 繪

因果な戀（四）

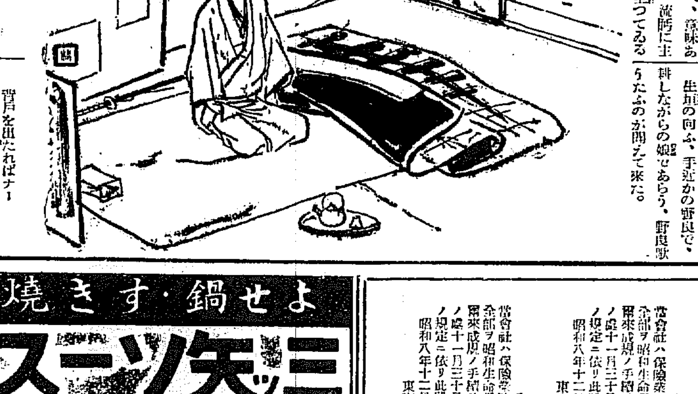

古びた壁、煤けた天井、雨もりの跡のある茶色の襖、疊敷は薄暗く貧しさうであつた。

江戸土產の錦繪を張つた、枕屏風を横に立てゝ、蒲團の上に坐つてゐるのは、若い頸、削けた顎、これればかりは艷を持つて光つてゐる眼、さういふ姿の主水であつた。

「心身とも恢復いたしました。もう大丈夫でございます」

そんな姿でありながら、さうして雙など力がないくせに、さう主水は元氣ありさうに云つた。

「そろそろ發足いたしませねば……」
「さあご恢復なさいましたかしら」

高過ぎる程高い鼻、これだけが鯰髭といへば鯰髭と云へ、その他は仇つぽくて美しい顔へ、意味ありさうな微笑を浮かべ、流眄に主水を眺めながら、前に坐つてゐるお妻は云つた。

「ご恢復とあつてはお父樣の敵・お討ちにならねばなりませんのね」

「はい夫れに誘拐されました妹の行方を尋ね取り戾さねば……」

「さうさう、さうでございましたわねえ」

お妻は又も微笑したが、

「そのお妹御の澄江樣、まことは實のお妹御ではなく、お許嫁の方でございましたのね」

さう云つた時お妻の眼へ、嫉妬ましさを交へた苦笑のやうなものが、鯰のやうにチラリと射した。

「はい」

と主水は素直に云つた。

「とはいへ永らく兄妹として、同じ家に育つて參りましたから、矢張り實の妹のやうに……」

「さあ何んなものでございませうか」

云ひ云ひ髷へ手をやつて、髷で髪の根を搔いた。

「お許婚の方をお連れになり、敵討の旅枕、泊り泊りで何をなされたことやら、ホ、ホ、ホ、お羨ましうございますこと……」

主水は不快な顔をしたが、グッと抑へてさりげなく、

「その妹儀あれ以來、どこへ連れられ行かれましたか……思へば不愍……どうでも探がして……」

「不愍は妾もでございますよ」

お妻の口調が邪見になり、甞をかせた調子となつた。

「人の心もご存知なく……妾の前でお許婚の、お噂ばかり不愍とやら、探がさうとやら何んとやら、お氣の強いことでございます」

グッと手を延ばすと膝の前にあつた、冷えた澁茶の茶碗を取り、口に飮んでカチリと置いた。

「妾の心もご存知なく！」

西陽が障子に射してゐて、時々そこへ鳥影がさした。

生垣の向ふ、手近かの野良で、野良歌耕しながらの娘であらう、うたふのが聞えて來た。

二人はしばらく默つてゐた。

背戶を出たればナー
よいお月夜で
鷺の鯖冠ナー
白々と

と、不意に怨ずるやうに、お妻が艶のある聲で云つた。

「たゞに酔興で與那原を、何んであの時お助けしませうぞ。……その後も此處にお隱匿ひし、何んの酔興でご介抱しませう。……心に想があるからでござんす」——

噯噯をソロリと寄せた。

京日俳壇

〔栗飯〕 柳目 橙黃子選

咸北 倉澤翠山
栗飯の茶碗重たき山の宿
栗飯に宿の不平もなかりけり

在寧川 酒井九峰
ぼろぼろと冷えてゐたりし栗の飯

京城 北川左人
栗飯のぼろんぼろんとこぼれけり
栗飯の香たつ釜盛とりにけり

京城 横井芳子
栗飯の大きな栗がやわらかき
栗飯や今朝り來し便ひにも

京城 林なつ子
栗飯を炊いてもてなす兵士かな
栗飯をほめられて居り拜宴

咸北 倉澤比呂女
名物の栗飯茶屋に寄きにけり
母の里うまき栗飯よばれけり

毛はへ藥

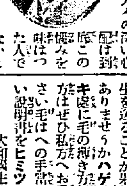

結婚を前にした令孃も若い夫人も生へ際・眉毛等にアルベキ處に毛が無き人無毛に惱める人々の深い心配け到底この惱みを經はつた人でないと分りません中にはこの惱みを悲觀し（とても駄目だと）諦めて寂しい一生を悲しく暮らす不幸な方もございますがこの樣な弱い心で一生を送ることが果してよいものでありませうかハゲ無毛又はアルベキ處に毛の無き方無毛でお困りの方はぜひ私方へお手紙で御相談下さい毛はへの手當について委しい說明書をヒミツに進呈致します

大和國生駒郡 さんば 武村しよ子 電話三〇七番

公告

當會社ハ保險業法ノ規定ニ依リ當會社ノ保有スル保險契約ノ全部ヲ昭和生命保險相互會社ニ包括移轉スヘキ契約ヲ締結シ爾來成規ノ手續ヲ經商工大臣ニ保險契約包括移轉認可申請中ノ處十一月三十日附認可アリタルヲ以テ同法第四十一條ノ二ノ規定ニ依リ此段公告仕候也
昭和八年十二月一日
東京市麴町區内幸町二丁目二十二番地五號 東海生命保險相互會社

公告

當會社ハ保險業法ノ規定ニ依リ當會社ノ保有スル保險契約ノ全部ヲ昭和生命保險相互會社ニ包括移轉スヘキ契約ヲ締結シ爾來成規ノ手續ヲ經商工大臣ニ保險契約包括移轉認可申請中ノ處十一月三十日附認可アリタルヲ以テ同法第四十一條ノ二ノ規定ニ依リ此段公告仕候也
昭和八年十二月一日
東京市京橋區銀座西三丁目三番地ノ一 蓬萊生命保險相互會社

公告

當會社ハ保險業法ノ規定ニ依リ當會社ノ保有スル保險契約ノ全部ヲ昭和生命保險相互會社ニ包括移轉スヘキ契約ヲ締結シ爾來成規ノ手續ヲ經商工大臣ニ保險契約包括移轉認可申請中ノ處十一月三十日附認可アリタルヲ以テ同法第四十一條ノ二ノ規定ニ依リ此段公告仕候也
昭和八年十二月一日
東京市京橋區銀座六丁目一番地ノ一 國光生命保險相互會社

公告

當會社ハ保險業法ノ規定ニ依リ當會社ノ保有スル保險契約ノ全部ヲ昭和生命保險相互會社ニ包括移轉スヘキ契約ヲ締結シ爾來成規ノ手續ヲ經商工大臣ニ保險契約包括移轉認可申請中ノ處十一月三十日附認可アリタルヲ以テ同法第四十一條ノ二ノ規定ニ依リ此段公告仕候也
昭和八年十二月一日
東京市京橋區京橋二丁目八番地ノ二 中央生命保險相互會社

よせ鍋・すき焼
三ツ矢スープ
うまい事請合ひ

殖產積金 貯蓄預金
殖產貸付 及諸貸付
朝鮮貯蓄銀行

セイロン種
トリス紅茶

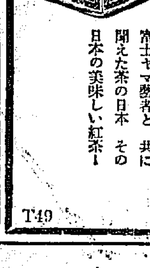

富士ヤマ藝者と共に聞えた茶の日本 その日本の美味しい紅茶ー
株式會社壽屋
T49

內科胃腸病 腦神經科
北島醫院
京城本町四丁目百五十五番地（電話本局三二七四番）

銘酒
朝の花
アサノハナ

『京城府尹』の椅子に 頬笑むは『遞信局長』

愛孃の病氣全快も近く夫人の微笑

正月も早く來た井上家

去る九月勅任のこよなき榮譽をになひ、今また遞信局長に榮轉した京城府尹井上さんを府廳に訪ね、ドアを開けるなり

―おめでたうございます!いよく遞信局長に御榮轉ですネ

『いやまだ、通知を受けてゐないんだヨ、ホンとですか?』

井上さんは飛び上るやうな嬉しさを驚きの表情に押しかくしたが、やがて……

『府尹として、あれもしたい、これもしたいと、いろく計畫があるのですが…府民諸君に對しても、今去るのは何だか大きな責任があるやうで―』

―後任には、慶北内務部長の伊達さんが決りましたネ

『伊達さんですか、あの方なら腕も人格も私などよりずつとすぐれてゐられるから、京城府としてもまことによい人を得た譯で、私も心殘りはありません』

―局長としての御抱負は?

『全然、素人だから、勉強して力いつぱいやるつもりです』

井上さんが『府尹』の椅子で『遞信局長』の喜びを語るころ、千世子夫人は、お孃ちゃんの節子さんの病氣の看護に昭和病院に出かけてゐたが―記者が訪ねると同時に、御主人からリリンと電話で吉報……

『まアほんとでございますか…府尹としても何もしてゐませんのに…遞信局長といへば大役、みなさまのお力ぞへで、無事つとめさしていたゞきたうぞんじます』

節子さんもこの月なかばには全快して退院の豫定―井上さんの家には春といふのに、こゝばかり、一と月はやく春が來たわけである

卸 川萬 ネクタイ專門 京城本町二 吉支店 電本三二九七二番

いや・どうも……

長い電線の中を流れて來た 伊達新府尹の言葉

京城府尹に榮轉した慶北内務部長伊達さんに『おめでたう!』とお祝ひの長距離電話を本社から飛ばすと、カスカな笑ひについで

『いや、また何も通知がありません』

―四十萬の府民に對してはるかに呼びかける言葉はありませんか?

『や、まだ、きまらないのに……とにかく全く白紙です…』

―非常に話が遠いですなア…

『こちらに足かけ三年、その間一年弁行…いちばん感謝に堪へるのは自力更生運動です、うれしかつたのは府の講習所の昇格、安東農林學校の出來たことです…』

―いつごろ入城なさいますか

『まだきまりませんヨ、ハヽ…とにかく皆さんによろしく』

三通話でガチヤリ

師走、俄然泥的活躍

あわたゞしい街をめがけて横行す

張られた警戒網は更に緊張し 犯人も續々捕へらる

師走の街に泥棒の横行が早くもはじまつた、警察當局でも、それぞれ網利きを動員して要所々々に網を張り、緊張した警戒振りである、さあこれから本格的に師走稼ぎをやらうといふ泥棒連中がドシくとその網にかゝつて、各署ともけさはちよつと賑やかな大漁であつた

貴金屬泥棒 遂に捕へらる

四日午後十一時四十分頃鍾路署刑事が黄金町方面より鍾路通りを密行中擧動不審を抱き引致した本籍高陽郡一山面住所不定前科一犯李光鎭(二七)同京城府長沙洞住所不定前科一犯吳大石(二〇)を取調べの結果共謀して去る一日午後夜京城府旭町一丁目二九川野サワさん方の不在中貴金屬その他十餘點九十餘圓を竊取した外内地人專門に數回同樣犯行を自白した

泥棒

京城蓬萊町四丁目雜貨商西南宮澤さん方へ四日夜何者か合鍵をもつて忍び入り、女子用毛皮卷卅八枚價格八十圓ほか十餘點百卅圓餘を竊取逃走したものあり、西大門署で犯人捜査中

京畿警察部騎馬隊

京仁間に强行軍を決行

騎馬隊は四日京仁間の强行軍を行つたが隊長は仁川署長の案内で行軍中の一行、尚一行は仁川署と劍道對抗試合を行ひ大接戰の後又府を廃して優勝した

【寫眞―京畿道の吉良警務課長以下十七名の騎馬隊】

城大中途退學 泥棒に轉向!!

カフェの酒ほしさに 二人組んで荒しまはる

慶北金泉生れ無職吳山求一宮猛(二〇)佐賀縣生れ富永次郎(二〇)の兩名は去る八月十六日午前十時頃府内黄金町四ノ二七三太田某方に侵入し時價百圓の高價品を竊盜若草町山田質屋に十圓五十錢で入質し、酒色に費した外竊盜、詐欺、横領等十三件被害千數百圓の罪を犯してゐたことが判明し四日朝鮮神宮參道で格鬪の上本町署員に捕へられた、二宮の如きは城大豫科部四年まで行つた男であるがカフェー通ひが昂じ金に窮し遂に罪を犯すに至つたもので兩名は常に城大の制服制帽を着し犯罪を重ねてゐたものである

放火を誘發させた 死の"巫女踊り"

惡魔拂ひの踊りを見たさに 三度主家に放火した若い女

京城府外高陽郡中面一山里飲食店李星旭さん方で、去る二十七日夜十時ごろから夜明けまでに續いて三回、餃子の中や座ぶとんなどに

放火らしい 小火があり三回とも同店雇女玉花こと柳順德(こ)が出火を告げたので、同女の仕業ではないかとにらみ、四日西大門署司法係入江部長が出張、一山駐在所で嚴重取調べたところ―この女の自白により、はからずも恐ろしい巫女の魅惑による放火と判明した、この女の母李氏は巫女であつたが、彼女が十三の冬のある夜

踊り狂ひな がらバッタリ倒れ、そのまゝ死んでしまつた 怪しげな巫女の踊りは彼女の子供の心に深い魅惑となつて沁み入つた、それから十五年、流離の運命に弄ばれながら、今は李方に酌婦をしてある男の妾となつてゐるがしばらく見ない巫女の踊りを

母の死んだ 冬の夜が廻り來て、魅入した阿片のやうに渇望してゐる

火をつけて も心配でならないので見て見ぬふりをしてその火が大きくならないやう見張つてゐた、どうかお許し下さいと哀願してゐる

娘らを誘拐し 賣り飛ばす

承諾書も僞造して

府内鍾路三ノ一金德之五女英子(二〇)及同洞四五ノ三白洛基の二女貞愛(一〇)は去る廿九日仁寺洞八九紹介業金永斐(二〇)に誘惑されて現金四十圓宛を與へて無斷家出し麻浦の飲食店崔花順(二〇)方に潜伏中四日夜親達の捜査願ひによつて危いところを發見保護され、取調べの結果金永斐は四日夜鍾路署で兩女の親の承諾書を勝手に僞造したこともバレ鍾路署に私文書僞造行使として取調べ中だが他にも同樣の犯罪がある模樣である

滿洲の公金 持逃げ 捕へらる

本町署松谷司法部長が四日夜蓬萊町三丁目かど商賈屋を臨檢中洋服一箇懷中時計を入質に來た男を内査して見ると府内崔大門通五丁目梅屋旅館に投宿し宿料を一文も支拂ず酒色に耽つてゐる元滿洲國官吏で香田友雄(二〇)=假名=と云ひ任意同行を求め取調べると本年五月滿洲國外交部囑官を拜命すると同時にボグラニチナヤ外交部撫事處駐在中八百餘圓の公金を横領逃走中のものであつた

御下賜の眞綿 七日に傳達式

町村書記官捧持し入城

朝鮮軍國境部隊に對し御下賜遊ばされた眞綿は、宮内省提出官町村宣五氏がこれを捧持して屬官一名を從へ來る七日午前八時十五分龍山驛着列車にて入城、同日直に軍司令部で傳達式を擧行川島軍司令官に傳達され、翌八日川島軍司令官より十九、二十兩師團に傳達される答である、尚町村事務官は京城に一泊し八日午前八時四十分京城發列車にて北行の筈

盗み廻はつて 行商の怪盗

京城の各所を荒し 鍾路署に捕はる

四日午後三時頃、京城府都染洞方面で密行中の鍾路署金刑事が吳服行商風の男を引致取調べの結果稀代の竊盜と判明した、犯人は慶尚南道河東郡三嘉面三次村下村現在は京城府櫻井町一丁目一三五に居住前科一犯高山茂(二〇)で、大正八年頃まで郷里で

十數萬圓の 資產を有してゐたが事業の失敗から破產し長男次女には引き續き死別、自暴自棄となり郷里で竊盜を働き二年の刑を受けて出獄、内地を轉々して去る三月渡鮮京城府吉野町矢野方その他に止宿し京城驛小荷物取扱所の洋服衣類入りトランク竊取を手始めに三越、三中井、旭町、明治町等を徘徊し自轉車、オートバイで高價の

反物を運搬 する際をねらつて竊取し、最近では櫻井町に一家を構へて京仁間の各家庭を窺り歩いたり入質したりして商人になりすましてゐたもので、被害額千數百圓に達し何時價三四百圓の反物、衣類等も自宅に所持してゐた目下

阿部刑事の 手元で被害者を招致取調べると共に判明せる被害者には物品を返却するので同署では心當りの人は屆け出よといつてゐる

貨物列車衝突

山崎驛廿輛脱線顚覆の椿事 乘務員二人死傷す

【大阪電話】五日午前五時四十分東海道線京都大阪間の山崎驛構内に下り貨物第二八七列車が停車中同下り第八一貨物列車(鷹取發吹田行機關手西宮澤東、助手日照登)が進行し來り

大音響と共 に衝突し、第二八七列車は後部六輛、第八一列車は牽引機關車及び前部十三輛脱線顚覆し貨物の一部分は下りプラットホームにはね上げられ、ホームの待合室を北方天王山際にはね飛ばし、上下旅客不通となつた、これがため第二八七列車後部制動手東本間冬吉(二〇)は胸部を强打し即死、第八一列車の機關手西宮澤東は顏面に裂傷を負ふた大阪鐵道局では驚愕

諸般の復舊 工事に着手すると共に上り旅客は上り貨物線に迂回運轉を開始した、午前六時四十五分には下り旅客車本線、同七時十五分には上り旅客車本線は何れも復舊開通した、尚同列車乘務員全部は直ちに高槻、大山崎兩驛警察官に召喚取調べを受けてゐる

戰傷軍人に 無利子立替へ

陸軍省愛國恤兵會で 大串朝鮮軍愛國部長は語る

今次事變關係の傷病軍人に對する增加恩給、傷病年金、傷病賜金に就ては中央當局に於ても成るべく速に給與し得る樣審査を急いではゐるが、何分にも多人數にわたることとて

決定を見る に至る迄には相當の日子を要する狀況にあり從つて之等傷痍軍人中には生活困難に陷る向もある模樣なので、今回陸軍省内財團法人愛國恤兵會では今後に於ける之等氣の毒な傷痍軍人に對し、本人が增加恩給

傷病年金若 くは傷病賜金の交付を受くるに至る迄の間該金額の一部(概ね年額の四分の一)を無利息で立替貸與することとなつた

退鮮御挨拶

在鮮中は公私共一方ならぬ御懇情を辱ふし奉り深謝候尚出發に際しては御繁忙中態々御見送り被下候段誠に有難く厚く御禮申上候

十二月五日

立田清辰

同 節子

京城國防義會 機關誌を發行

十萬の會員獲得に向つて邁進しつゝある京城國防義會は、このほど會誌も出來上つたのでいよく會の趣旨を徹底普及せしむるため、毎月一回機關新聞を發行することになり高等學校の中馬庭之助氏が編輯の衝にあたり、その第一號を十二月一日附で發行した

愛國獻金 廿四萬圓餘

朝鮮防空器材費としての愛國獻金は、その後も絶え間なく引續いてゐるが五日現在を以て二十四萬圓を突破し二十四萬六千六百五十五錢に達した

談合公判 終り近し

土木談合事件における辯論も既に終りに近づいたが五日は午前十時から佐久間辯護人立ち競爭入札に對する誤認と高等法院豫審部判決に對する批判につき理論的論旨を進めて無罪を主張す

軍用犬協會で 犬を分讓する

帝國軍用犬協會朝鮮支部では先般軍司令部前に軍犬訓練所を設け會員は軍犬報國の實を擧げんと毎日盛んに訓練して居るが近頃同志の士が遽かに增加し之等「セパード」種の成犬及仔犬の分讓方を依頼するもの殺到する有樣であるから軍司令部内にある同支部では今回仲介部なるものを設け安價で確實な方法のもとに御世話いたしますから分讓希望者は同所宛申込まれたしと

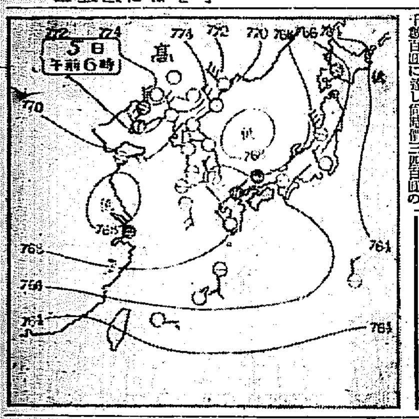

あすの天氣(6)

豫報 曇一時晴

今日 正午 / 昨日 最低

三日の概況

高氣壓は七七四粍で滿洲を掩ひ低氣壓は北樺太附近に七五八粍のものがあり又日本海南部及上海附近には七六八粍位の淺いものが出來かゝつてゐる樣で併し低氣壓は何れも勢力弱く一帶に高氣壓勢力範圍と見られ得るので天氣は支那、滿洲、朝鮮及内地にかけて一帶に晴渡つてゐる氣溫は平年に比し何處も二三度の高目を示してゐるが中江鎭のみは三度の低目となつてゐる

あすの豫想

高氣壓は衰微氣味であるが上海附近の低氣壓が漸次東進しますから明日は北部は晴でせうが中部以南は曇の後次第に惡くなるだらう

六日より十日まで 現代名士筆蹟及東西畫伯新作即賣展 六階ギャラリー 三中井

登録商標 健康の源 精力の泉 効力第一!

純人蔘精 五瓦(五日分)二圓 十瓦(十日分)三圓 廿瓦(廿日分)三圓五〇 三十瓦(卅日分)五圓 六十瓦(六十日分)九圓 九十瓦(九十日分)十二圓
御茶用細尾蔘 一斤一六〇匁入 三圓五十錢 半斤八〇匁入 一圓八十錢
人蔘粉末 三十日分一圓八十錢 六十日分三圓
浴用人蔘 一袋三十五錢 說明書進呈
前金御註文に送料負擔仕候
製造發賣元 合資會社 高麗蔘業社 朝鮮開城北本町 振替京城三二九九番

美聲 花形 浪花節 春日井梅鶯 吹込
安兵衛婿入り 少年武士道 神崎東下り 赤垣源藏德利の別れ 間十次郎 天野屋利兵衛

ポリドールレコード

頭痛にノーシン

蓄音器は名實共に世界一のビクトローラを
ビクトローラ 新發賣
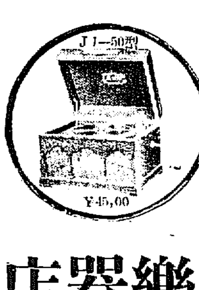
J1—50型 ¥45,00
ビクターの蓄音器は各號共豐富に揃へて居ります 御選定は御自由に
J1—六〇型 四拾圓 J1—八〇型 八拾五圓 J1—九一型 百貳拾圓 J二—五型 手提蓄音器 五拾圓
京城本町二 山口樂器店 電話本局三三五三 振替京城五二一一

京城府長谷川町一二 野崎小兒科 午前中 宅診 午後 往診 醫學博士 野崎美稔 電話本局一五四八番

年賦定期貸付 普通銀行業務 日本銀行代理店 日本勸業銀行代理店 朝鮮貯蓄銀行代理店
京城南大門通二丁目百四十番地ノ一 株式會社 朝鮮殖產銀行 頭取 有賀光豐
資本金參千萬圓 全鮮各地に支店派出所五十八ヶ所 東京内地大阪に支店あり

金銀 地金 分析 賣買 京城 合資會社 杉山商會 高價買入 京城明治町 合資會社 杉山商會

テントは京城駅前 中西テントへ

武田產婦人科 附屬朝日產婆看護婦講習所 京城府長谷川町(朝鮮銀行横) 醫學博士 武田正房 電話本局四五四五・二三七二番

於全鮮清酒品評會 每回優等賞受領 連續賞盃受領 ハマツル 醸造元 濱田酒造場

耳の病 耳の病氣に惱む人は此家傳名藥をすゝめます 實驗例無代送呈 ○耳の惡い方は捨て置くと耳一方ですみません此良藥で早く手當をして試し下さい。最古の有名なる耳聾き病、難聽、耳鳴、中耳炎、耳だれの病に用ひて良し注文耳によつてお判りになり升 東京市大森區入新井町(郵便局前)電話大森一四八七番 阿波屋吳服店

不動產公賣公告 滯納處分ノ爲メ差押ヘタル不動產ハ昭和八年拾貳月拾五日午前十一時當廳ニ於テ公賣ス 買受希望者ハ同係ニ就キ承合セラルヘシ 昭和八年拾貳月四日 京城府

ぢ專門 木下肛門療院 京城黃金町三丁目(本願寺通) 電話本局三二六番

醫家各位へ急告 新非特異性全免疫劑(國產) コメットオムニンの完成發賣
異種蛋白を基調とする非特異免疫劑が熱性炎衝性症に對し、著効を奏する事は獨逸製劑某に由て立證せらる。本劑は均しく同學理に依據して鑑作せるもの、其効果の迅速、的確、異に驚異に値し、寧ろ輸入品に超越す。現に各科の權威より賜はりたる治驗報告は悉く其卓効を確認せられ陸續御用の恩命に浴しつゝあり。
(文献進呈)(試供品)
發賣元 株式會社 黑田藥品商會 大阪今橋二・東京本町

三つの投書—會社員の妻—教育家—小官吏

けふは投書を三つ載せました、氏名を紙上に發表出來ると、大へん都合がよいのですけれど、本人が『迷惑』する事を望んでゐるので、名前を出せません。この中のある敎育家のいふ處は、良く氣持ちがわかります、しかし『獨り憎し』として取つたのではなく、倫理打破は出來ません、第一新聞にいくら書いた處、今の社會の有樣では急にどうする事も出來ないのですが、といつて默してゐては、なほ駄目だと思ふのです、敎育者を、題材にしたのは何も敎育家のみを選んだのではなく、全方面に起つた社會現象の事實を客觀的に傳へた中の一部なのです、たゞ、これだけは言へると思ひます……『今の社會では、學校の先生に對しては、人格者として非常な尊敬を拂つてゐる、從つて師範學校卒業者にはそれと同じ程度以上の他の學校を卒業した者より、はるかに高く精神的に優遇し、それだけまた期待してゐる……』と

教育家が貰ふ等と いはれては大迷惑だ
物を貰ふなんてニガ〳〵しい 私は斷然謝絕してゐます
教育層から投げた抗議

大分新聞紙上が賑やかなやうですね。朝鮮は官僚の國だなんて謂はれてゐるので、それに在來の習慣も加はつて、かなり猛烈な方面もあるやうですね。例へば談合事件の審理などの中に暴露されてゐるやうな事實が……

×

然しわれら敎育者などを捉へて題材に上せられることは聊か迷惑に感じます。特に『物を貰ひたがる』なんていはれると、一般父兄はどんな氣持で見るでせう。また兒童生徒達は何と感ずるでせう。私どもは敎德地に墮ちるの感を深くします。大分憤慨してゐる向もあるやうです

×

初めて多くの人達のことですから中には左樣な不心得の人が絕無だとは保證は出來ませんが、凡そ現代の社會に於て、比較的正直で眞面目で物事を眞劍に考へて仕事をしてゐる——時に融通の利かぬ氣力の乏しいなどと嘲笑はれるとがあるにせよ——のは實直な敎員階に見得るのでないかと信じて居ります

×

一方父兄側の立場から考へても京城に於ては內地の東京、大阪神戶のやうな都市で聽きくやうな、馬鹿々々しい大げさな贈物をするやうなことは、ついぞ聞いたこともありません、僅く小數の人達がそくばくの贈物をせられるといふやうなことはあつても、舊式の儀禮的な氣持や謝恩の眞情が籠められてゐるもので、かの榮轉や昇給や副賞などの交換條件的意味を含むものでない

×

中には多少不純な意味のものも無いとは云へますまいが、さやうな贈物があつてもこれによつてその子の敎育に特別の返禮的な方法を講ずるなんていふことは實際上多人數の學級敎授に於て出來うるものでない

×

敎育者にあつてはさやうな要求を以てせられた贈物に對して『苦々しい』こととして一日も早く廢止したいと冀つて已まないほどの氣持を持つてゐるけれど決して『貰ひたがつたり』はしてゐないのです、兎も角どんな理屈はあつても廢止するに越したことはありません

"會社員の妻"に惱み
誰れ彼れは『持つて來た』『持つて來ぬ』と 上役の奧樣達の話を聞くつらさ！

『下級會社員の妻』といふものゝ心づかひは、經驗された方でなければ、わかりますまい、年の暮れと申し、お盆と申す、すべて苦勞の種です、今年の正月は大きい娘の子のスエーターを下の子にやつて、上の娘では新らしいのを買つてやらうと思つてゐても、お歲暮にとられて、つい家のは買へなくなります、それにこの頃のやうに、首切り流行の時世ですと、ほんとうにおつかなびつくりで、主任さんや課長さんのお機嫌をとらねば、安心出來ません、淺ましい事と思ひながらもつい身の可愛さにひかされて主任の奧樣に何か持つて參るのです。こちらの主任さんにあげれば、あちらの主任さんにしないのは惡いし、あの上役、この上役、と考へ合はせると、とても手がまはりかねる時もあります、社宅などのならんでゐる處ではお隣の方は、何を持つて行くかを探つた上で、こちらはそれより惡い物は持つて行けない、といふことになります、あれがやめられたらどんなにのび〳〵する事でせう、中でも、いやなのは、奧樣同士のお話の中に『誰彼れさんは何を持つて來た、誰彼れさんは持つて來ない』などゝ高聲で噂をされるのを聞くことです、子供達が樂しみにしてゐる正月も親にとつては惱みの正月です

京城齒科醫專 贈答とりやめ
校長から申し渡す

京畿道學務課の投じた贈答品廢止の一石は、各方面にすばらしい波紋をまきおこした、京城府長谷川町京城齒科醫專の校長、柳樂達見博士は

從來職員間 に行はれてゐる贈答品については嚴禁する旨河野庶務課長を通じ校長の名を以て全職員に通達することになつた、柳樂校長の今回の趣旨は順序からいへば下級の人々の日頃の勞働、勤勉に報ゆるため

上級者から 贈るのは不思議はないが、今日までこれが反對の事實となつてあらはれてゐるの無禮を痛感してこゝに同通告を發したが

專門學校に おける贈答品の廢止は同校を以て嚆矢とするだけに注目されてゐる

國境の官吏に この惱みあり
勤務の困難は忍べど 煩はしさに堪へぬ贈答品
H氏投書

甚だ御迷惑とは存じますが左の記事を御訂正の上御掲載下さらば幸の至と存じます

國家非常時に當り、今後の日本の運命は我等の双肩にかゝる事を自覺する、この緊急を要するは名實共に生活の改善を圖らねばなりませぬといふことである

私共は國境 近くに勤める下級官吏の片割でありますが、每年十二月が來ると贈るべき歲暮品の選擇に惱みます、小さいながらも出費の豫算は例年に依り支拂をきめて居りますが、此の山間僻地にありては收入に似合つた小額を以て體裁良き品を得んがため苦心します、其の惱みが一ケ年に

二回位は訪 れます、これは我儕も私共と同じ境遇の方は同感と存じますが、恰も今度京城日報に掲載せられたる（贈つて喜ぶ下劣さ）と題する記事を拜見しまして洵に痛快なる感に打れました、願はくば當分間其の記事を連載して頂き、官民共に斯る弊習を打破すべく幾分でも

反省が出來 れば一部の暗雲を排除し自力更生の一助にもなり、國家の爲め一つの貢獻をなす事と存じます（下級官吏）

日本棋院 昇段大手合戰譜［六］

四段 鈴木ひで子　先相先三番　三段 增淵たつ子

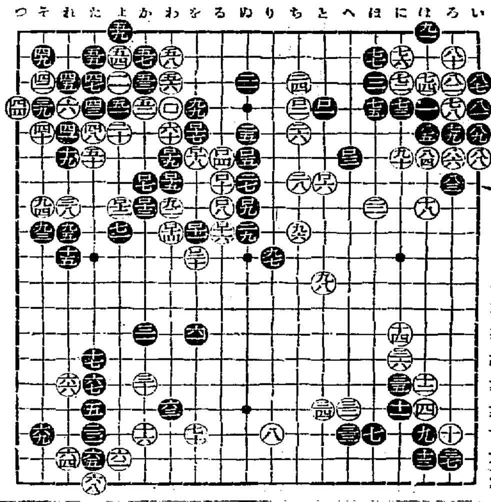

對局者の言葉

（黑）ロ三とケイマして出る手段は前からみてゐたのです、次のロ十一と闘れんして白九二の鉾を間接にとめます、それ以上は進出させまいといふのです

（白）その黑ロ七には全く閉口しました、ロ八以下、成算はありませんでしたが——

（白）ロ十二、ロ十四など全然無理だつたのです、時間もあますところもはや十數分に迫りましたし少からずあわてゝゐます

戰の跡

●黑ロ一より白ロ六まで、特に指摘する所もない●黑ロ七が鋭い狙であつた、この時白ロ八にてロ十三より出て黑ロ十二白『よ七』とキルのは黑ロ十一と打たれ、七一ロ十一及び二九の線で白の進出は止められてしまふ、もちろんロ七の一子はさうなれば犠牲であるが今いつたやうに出ギッた形においては黑『た九』のツナキが利いてゐることを忘れてはならない〇白ロ十に至つてもロ十三からの出ギリをやはり打つわけにも行かぬ理は前項と同理である〇それにしても白ロ十二、ロ十四は對局者のことばをまつまでもなく無謀にすぎなかつた、手をぬくか 手をぬけば黑ロ十五によつて九二の一子は抜め去られるのも小さくないが、然らば九二を助けるべく補つておくか、それより外になかつた、この邊り、水曜日の午前から木曜日の未明まで、夜を徹しこの對局にさすがに酷く疲勞が出たのではないかと察せられる〇白ロ十六、ロ十八は騎虎の勢ひであるが、九二以下の一團がもし惡戰の非運を免れるとすればそれは全く僥倖にすぎない貌である、黑ロ二十一以降どういふ結末をみたか——

（制限時間各八時間）

所要時間（白…七、四八 黑…七、二二）

四六ツグ

（一分以內は切捨）

（御注意：ロは百の符號です）

黑		白	
●ロ一	と四	○ロ二	ち四
●ロ三	へ六	○ロ四	る六 3
●ロ五	ぬ六	○ロ六	と七 9
●ロ七	か七 1	○ロ八	る八 6
●ロ九	ぬ八	○ロ十	る七 7
●ロ十一	を九 3	○ロ十二	よ八 5
●ロ十三	か八	○ロ十四	わ九
●ロ十五	わ七	○ロ十六	る九 3
●ロ十七	を五	○ロ十八	を六 5
●ロ十九	わ六	○ロ二十	を十

えんげい
天晴・高綱の智謀
ロロロロ不憫な小四郎の最後
東西歌舞伎二番目狂言 近江源氏先陣館

海老十郎の盛綱

=あらすじ=

佐々木盛綱は北條時政に味方して京方との戰ひに出陣、伜小三郎は初陣の功名に敵方の一人を捕へて歸る、それは、盛綱の實弟佐々木高綱の一子小四郎と誓明する、京方の武士和田兵衞秀盛は、小四郎を貰ひ受けたひと申し込んで來る盛綱は一存にはからひ兼ね石山の本

陣 に連れ行き高綱に武士らしき最期をとげさせるため小四郎を自害させようと微妙をして是を行はしめんとする、折柄北條時政がやつて來て高綱を討取つたから其首の實檢をせよと云ふ、盛綱が是非なく首を見ると僞首なので、如何せんと思ふうち小四郎は首を見て、父なりと云ひも終らず自刃する、其心根のふびんさに盛綱も詮方なく高綱の首なりと僞る 盛綱は弟高綱が伜に申附け、はかりし計略に感心し、小四郎の最期をほめ、自身は申譯に切腹せんとする

和 田秀盛來り此趣の始終を高綱に知らせんと語り歸る向きは敵同士の軍故、言葉は荒らけれど其內實は肉親の事故互に主の爲めとは云ひながら淚にくれつゝ互の身の安全を患ふ……

聖林「色」話

【ハリウツド發聯合】「色」ばなしといつてもエロばなしではない、概して色好みは人々の好きずきによるものでで聖林のスター連の色好みを二つ三つ：

◇ジョン・クロフォードは青空の如きブルーを好む。彼女をして一躍ハリウッドのスターたらしめた出世篇『サリーとイレーンとメアリー』に彼女はブルー色の衣裳を着てゐたからだ

◇アリス・プレイデイはグリーン黨だ。彼女も亦その最も當りをとつたステージに綠色のガウンを着て出たからである。それからといふもの彼女は綠色さへ着ければ幸福がやつて來ると思つてゐる

◇ジーン・ハーロウは濟付いた灰色を好む、これは全然彼女の性格的な好みでかついでゐるのではない、彼女はイーヴニング・ガウンからスポーツ服に至るまで凡てこの中性的な色彩でかためてゐる

愈よ開場する 日本劇場

今春四月盜灰色の巨體を晒して疑惑の眼を向けられてゐた東京數寄屋橋畔の日本劇場は近日內部の諸設備を完成して愈々來る卅一日から優秀外國映畫に鮮新なステージ・アトラクションを主として華々しく本興行に乘出す

東洋一と誇る同劇場の內部は觀客收容人員五千名の設計を特殊回轉椅子設置、道路擴張等に依り二階、三階席約六百名、一階二等席約千六百、三階A席七百五十、特定席（ボックス）約百二十、階自由席の總計約三千人といふ假校ある席どり。映畫上映には濱松高工がテレダイシヨンに使用しつゝある以外本邦映畫館には未設置のスーパー・シュプレックス機を据ゑ、再生裝置は米國ラヂオシテイで使用してゐるニュー・R・C・Aのハイ・フアイデリイ・システムを設置

かくて卅一日より開演、ニュース、ワーナー映畫『ブラウンの珍水兵』、川畑文子他四十三名によるステーヂ・ショウ『躍る一九三四年』フオツクス映畫『大帝國行進曲』（カヴアルケード）で華やかな本興行の蓋を開ける事に決つた

ベビーニュース

『時計の殺人』『百萬圓貰つたら』『歌人鳥』——パ社作品、けふから浪花館

×——×

ユ社作品『冤罪』新興特作『舞踊會』——七日から中央館

×——×

百々之助の怪奇時代劇『冥途』實錄作品『帝國に誓る天』アメリカ活劇『猛烈の氣魄』——六日から東亞クラブ

邦畫界

★……蒲田の新鋭第三回作品 池上新三郎原作荒牧芳郎脚色宿田長信監督のオールサウンド版『歡樂の夜は更けて』は盛々粟島すみ子と岡田嘉子のコンビによる上山草人を特別出演で加へ文字通りの豪華版で製作開始した

スポーツ映畫
六、七兩日にわたり 三越で開く

三越ギャラリーに開催中の鐵道局後援『ウインタースポーツ展覽會』はスキー、スケートの寫眞參考品其他を陳列し好評を博してゐるが來る六七兩日午後四時半より同ギャラリーに於て『雪峰の散歩』『銀嶺を行く』『白銀の亂舞』等の映畫を映寫し一般に無料公開する由

サイレン

◇本府に東洋一と誇る映畫檢閱室が出來上つた

◇圖書課所屬の檢閱係も、それに從つて、地下室のむさ苦しいところから、瀟洒な廣々とした新館にうつつた

◇主任の岡さん、ゆつたりした腰掛から體をくねらし、廣々とした窓外の景色を眺めて……

◇『あゝのんびりした！あの地下室の憂鬱さつたらなかつたョ、これでやうやく生きかへつた心もちだ』

◇『そののんびりした心もちでカットの方ものんびりとねがひたいものですなア』

元氣なトリチヤン
八ツメイノ巻（5）

浩二郎 案　正二 畫

立てば芍藥、坐れば牡丹
足の短い御婦人方…… 悲觀は御無用です

日本人は歐米人に比し足が短い それで醜い……と云ふのは必ずしも悲觀したことではない。それは起立した場合は足の長い方がすらりとみえて美しいが、坐つた場合は

長……過ぎると餘り好しい恰好と云へない。繪を描くにも彫刻の表現にも、立像は心持足を長くし、座像は脚を短くするのが例となつてゐる。アーキペンコは立像の場合、胴體を四、腰から脚迄を六の割で表現し坐像には胴を四、腰から脚迄を三の割として居り、

我が國の消長の繪でも……立……像は胴も大腿部も同じ長さとし、坐つた場合は胴を四腰から脚迄を三の割に描いてゐる。此の短い人は坐つた場合に美しくあるのでつまり日本人は坐つた場合に美しくみえるのを意味するものである

婦人の湯上りに
注意したい皮膚の手入れ 寒さに向ふ折から

これから寒さに向つて御婦人の入浴上注意すべき事は、上つた際は必ず乾いたバスタオルで充分拭ひ肌の濕い方はコールドクリーム。脂肪の多い方は收斂性のローションをつける事です。お顔も洗ひ過ぎないやう、寧ろコールドクリームで拭いていたゞきたい位です。これは一面に於て皺を少くするものでありますまた毛深い方は過酸化水素を半分位に薄め、脫脂綿に含ませてバタ〳〵叩きそのまゝ乾かすやうにして、乾いたタオルで靜かに押へておくやうにします。口唇などの荒れ易い人は入浴後ワセリンかコールドクリームを塗つておきますと乾きが治つて來ますが、皹があるとか傷跡のやうな時も斯うした事がありますから注意を要します

骨性相學の權威 美馬天地眼氏來る

合理歸納的な骨性相學上より處世人事の運命を究理闡明して利害得達に對して明皦なる轉換の理法と向上安定の要道を指示、曾ては去る八月九日總理大臣官邸で齋藤首相の運命を鑑定し其の天佑至大に伴ふ內外諸般に老總理を激勵した骨性相學の大家、醫理骨性相學會長美馬天地眼氏は昨日入城南大門上大塚旅館に投宿せるが各方面の勸めで五日から十五日まで該旅館に滯在每日午前九時より一般の依賴に應ずると

讀者欄

▲日本語のよく判る正直なオモニを雇ひたいのですがどなたか御世話下さいませんか、當方敎員です（電本四〇八八まで）▲廿二日午後九時頃鍾路局前で赤にみがゝつた黑のビロードの肩掛が落ちてゐました……會社員中學生兄弟樣御相談しませう（京城初音町一ノ四二）▲諸岡信一郎君住所知らせよ（京城初音町一七五三重）▲私方長州風呂の焚猫除する道具が欲しいのです販賣店を御敎示下さい（本四〇二、四八五四）▲給炭の釜は、やはり火になりますから、大して影響はないといふ話です、A生）▲三十八歲顧女樣、御相談致し度し（希洞七二西宮）

今晚のラヂオ

◇第一放送

午後六時（東）ピアノとオルガン
同六時二〇分（東）コドモの新聞
同六時二五分（大）基督佛語講座
同七時三〇分（東）講演—忠勇 日黑三郎
同 靈影號と日本精神 德富猪一郎 二十三
同八時（東）俚謠
同八時二〇分（大）地唄 夕霧
同八時四〇分（東）舞臺劇 假名手本忠臣藏

祝 九 千 號

全羅南道立 光州醫院 院長 平瀨亨三 外職員一同

全羅南道 光州旅館組合

光州公立尋常高等小學校 職員一同

光州公立普通學校 職員一同

全南光州 全羅南道々會議員 學校組合管理者 松田德次郎

全南寶城 道會議員 崔鑾澔

光州に來たら一度は御越し 全羅南道商品陳列所 當所階下には道內特產品を多數陳列してあります是非御觀覽を 當所階上には內鮮各道の特產品を陳列してあります是非御參考に 土產品に是非道產品を

全南光州南町 土木建築 百貨業 建築材料商 森安孫六

全羅南道 光州郵便局 職員一同

光州警察署 署長 片山浪藏 外職員一同

光州刑務所 職員一同

全南長興 道會議員 金子遲

全南靈岩 道會議員 兵頭一雄

全羅南道 光州郡廳 郡守 倉元大喜 外職員一同

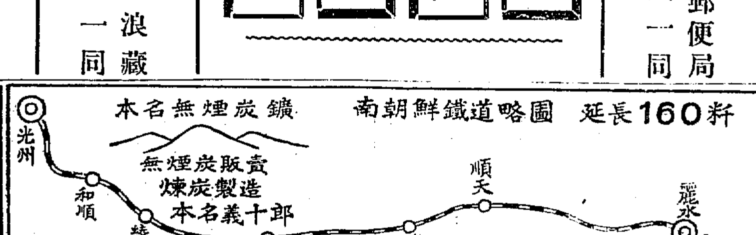

全南光州 湖南銀行專務取締役 全南道會副議長 金信錫

全南光州不動產 土木建築請負業 大江重春

公立光州第二普通學校長 岩村武

光州邑會議員 內山重夫

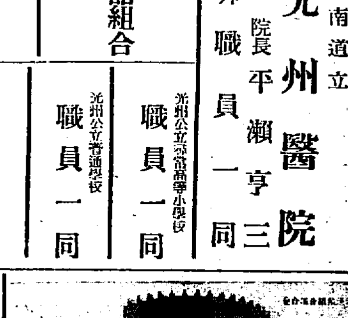

全羅南道漁業組合聯合會 會長 橫山朝雄 外職員一同

全南光州 大興電氣株式會社 光州支店 ラジオ及電燈器具販賣

光州中等學校長會 光州公立中學校 光州公立高等普通學校 光州公立農業學校 光州公立女子高等普通學校 光州公立高等女學校

全羅南道 光州醫師會

中樞院參議 湖南銀行頭取 玄俊鎬 光州湖南町

全羅南道 光州邑事務所 邑長 奧村信吉 外職員一同

光州金曜會（順序不同） 殖產銀行光州支店 湖南銀行 光州無盡株式會社 朝鮮金融組合聯合會全羅南道支部 光州金融組合 光山金融組合 光州東金融組合

全羅南道

農業技術の

半島の肥料對策 愈よ次期計畫へ

本府が具體的成案を急ぐ

美事な躍進を裏書して

半島肥料政策として總督府が昭和二年肥料改良十ヶ年計畫を樹立して以來自給肥料増産、金肥の合理的購入、肥効知識の普及向上に嶄然たる功績を遂してゐるがこの第一期肥料計畫は既に完了に近づいてゐる許りでなく最近は金肥市價統制問題を始めとして肥料問題は極めて重要な農村問題となりつゝあるのでこれらの諸情勢に對應しわが朝鮮においても相當根本的な對策樹立の必要に迫られてゐる。これがため本府では過日閉議を見た肥料主任官會議の打合せ結果を基礎として目下第二期(昭和十一年以降十ヶ年間)半島肥料計畫の具體案を練つてゐるが、そのプランの大綱は大體次の如くである

一、施肥量の決定
半島の風土及び土質について精密な調査を行ひ、採用農法の弊を是正し、計畫完了までの施肥量を決定しこれに基いて土質別地方別に肥料對策を施行する

二、共同購入獎勵
農事改良資金の融通を更に合理化し、すでに既設の農會を主體とする共同購入及び共同配合施設を擴充せしめる

三、自給肥料増産
綠肥、堆肥二者を主とする自給肥は第一期計畫によつて長足の進歩をとげ反當二百貫に達してゐるが、これを更に第二期には三百貫まで増産せしめる

四、施肥の合理化
金肥及自給肥を施行上、從來の肥効率を無視した施肥法を是正せしめて、合理的に施肥せしめる

大體右四項目を目標として案を練られてゐるのだが、第二期肥料計畫樹立は半島農業の進歩過程を與語するもので早くも各方面から注目されてゐる

地方經濟に貢獻著しい

窮民救濟土木工業

勞銀支出千八百卅餘萬圓　勞働者延人員三千百卅萬

窮民救濟土木工事は、昭和六年以來五千七百七十二萬六千二百圓の豫算をもつて、道路、治水、河川、港灣、水道等の土木工事を道其他公共團體の手により施行せしめ、地方民の生活難緩和に貢獻しつゝあるがこの工事の進捗狀況は昭和六年度豫算一千九百四十七萬圓に對し六割二分を竣工、七年度には一千九百三十二萬圓當と前年繰越を加へたものに對して七割七分を竣工せしめ、八年度十月初までに總工事の七割五分の進捗を示して居り、同期までの支拂濟み金額は四千二百九十七萬四千圓に達してゐる。而してこの内勞銀として支出された金額は一千八百三十萬五千圓で事業費支拂額の四割三分に相當して居り、平均一日一人當賃金は約五十八錢で、この間使用勞働者延人員は三千百三十萬六千二百七十四人に達してゐる。これの概要次の通りである(六年四月より八年十月まで)

窮民救濟事業勞銀狀況

工事	勞働延人員(千名)	總支拂(千圓)	一人當賃銀(錢)
道路	一四、四四〇	八、八八〇	六二
治水	一三、一三〇	七、四五六	五六
河川	四五四	三三八	五六
漁港	一、一八〇	八〇四	六四
水道	四一二	三三四	六〇
下水	三三六	一七三	六二
市街道路	二〇四	一〇四	五八
計	三一、三〇六	一八、三〇五	五八

かくしてこの窮民救濟事業の効果は次の諸點をもつて顯著に地方經濟をうるほしてゐる

一、農窮困を生じ人口増加を來たしてゐる
二、金組及び郵貯を通じて貯金額は八十四萬餘の増加を示した
三、組稧公課の徵集成績良となつた
四、勤勞精神及び自營心が向上しつゝある

等の傾向が表面化して居り地方經濟に寄與するところ相當大きい點を示してゐる

全鮮郵貯

四千百八十萬圓　前月末より増加

十一月末現在全鮮郵便貯金高は預入人員二百六十八萬六千二百八十六人金額四千百八十四萬八千三百四十八圓にして之を前月末現在に比すれば預入人員三萬七千二百九十三人金額十八萬一千三百四十一圓を何れも増加してゐる

臺灣米運賃 値上げ斷行

【臺北電報】船會社(大阪商船、近海郵船、辰馬汽船)の三社は海運界好轉と燃料石炭の暴騰と船價の値上りを理由として産地移出米の船賃に比し愈々明年一月一日から從來の船賃に比し百斤五錢の値上げを發表した、即ち從來基隆と神戸間の百斤船賃は表面率三十五錢であつたに對し期末割戻し十錢正味運賃は二十五錢に對し、この度の發表によれば期末割戻が五錢に減額される事となるので正味運賃が五錢方値上げとなつたこの値上げを機會に船會社側では完全なるプールを組織して移出米商に對する割戻しは各店共に一率になすと公表してゐるが從來からの行懸りがあるのでリベートは同率なるや否やは甚だしく當業者の注目する所である

横濱生糸現物市況

【横濱電話】四日後場は前場の堅

金肥市價安定策で

朝窒當局に警告

農商拓各省にも陳情

全鮮農業者大會委員會では四日の會合で金肥市價安定策に就き協議した結果農林、拓務、商工の各省並に本府當局に陳情書を提出することになり目下陳情書作成中であるが同時に朝鮮窒素會社に對しては朝窒會社は共存共榮の意味に於て特に朝鮮に設立を許可された會社であるにも拘らず朝鮮における共販に加入せず直勢を無視した市價吊上げを行つてゐることは同社設立の趣旨に反すると云ふ意味の警告を發し會社當局の反省を促すことゝなつた

優先權を消滅させて 讓渡の途を講ずる

問題の東拓所有日魯株問題

【東京電話】日魯漁業では東拓所有の日魯優先株十八萬株(五ヶ年間八分―配當保證)の日本產業讓り渡し問題につき堤田社長が當事者並に各理事者が善後處理に就いて關係各方面を往訪してゐる處堤田社長は高山東拓總裁を私邸に訪問取敢ず讓り渡し契約の承諾延期を懇請したが之に對し高山總裁は讓り渡し問題に關しては五日何等かの回答を爲す筈である東拓當局としては日魯が日拓の株を所有することには何等異議はないが東拓の所有株は永久優先株でその性質上營利會社に讓り渡すべきものに非ず之の讓前から優先株の永久優先權を消滅させて讓り渡すべき方法を講ずることゝなつた

東光商事株式會社
朝鮮煙草興業では本春來杉田興三郎氏を專務にむかへて業務刷新をはかつてゐたが今回社名を東光商事株式會社と變更して肥料木炭ミシン毛糸の各部に積極進出をなす事となつた會社は朝鮮煙草と稱し明治四十年の創立にかゝり大正十一年煙草專賣とともに改稱して今日に及でゐた京城屈指の古い會社であり、新專務杉田氏は財界で日本製ビン日米ガラス等の創立者としてしられてゐる人だけ注目されてゐる

朝信六分配內定

朝鮮信託では六日午前十時より重役會を開き當期決算案を附議する筈で當期も依然六分配當を內定配當は本月二十五六日頃の豫定である なほ決算案審議後共濟信託買收に關する最後的態度決定のため打合をなす筈である

商議金融部會の來年度事業內容

京城商議では四日の金融部會で左の來年度事業を決定した

一、中小商業者と中小商工業者關係金融業者との座談會開催の件
二、中小商工業者利用の金融機關調査研究の件
三、中小商工業者に對する低利資金融通方法研究の件

鮮銀券發行高週報

自十一月廿六日至十二月一日

一、銀行券總發行平均高　一三五、五三五、六七二
　內　正貨準備發行平均高　八六、一九三、五〇六
二、週末銀行券發行高　一三五、九三二、八一一、八〇

りに五圓乃至十圓高の五百五十五圓振合で一般は模樣眺めに見送り氣構にて僅かに百五十俵の薄商內に過ぎなかつた

安東原木出廻

【安東電話】原木難で困つてゐた安東の木材界は採木公司の善處を得て大體豫定の數量まで流筏を見たので幾分緩和を見たが、その結果製紙は素晴らしい勢ひで増進することゝなつた、尙十一月中に於ける當地木材業者二十二ヶ所の購入總額は二百七十六貨車に達してゐる、昨年の百四、五十貨車程度に比すれば約倍加の現狀で昨今續々と北行進出を見てゐるので全體的に非常な活況振りである

預金は減少― 貸出は增加

但し前年對比は共に增加す　十一月末組銀帳尻

十一月卅日現在京城組銀預金總額は一億一千二百三十二萬三千圓、貸出總額は一億一千九百四千圓で前半月の十五日現在に比すれば、預金は二百二十七萬二千圓の減、貸出は二百三十萬四千圓の增であるが前年同期に比すれば預金一千九百四十三萬九千圓、貸出一千九百十萬五千圓の何れも激增である而して預金貸出の各內容を見れば預金は十五日現在に比し通知に於て實に七百九萬一千圓の激減を來たしてゐることが特に目立ち、流石に一般商人筋の歲末活動期に入つたことを物語つてをり、たゞ貸出に於ては十五日現在に比し手形貸が百五十萬增加してゐるが、荷爲替手形は却つて六十一萬三千圓の減を示してをり一見奇異の感を惹してゐる一方、銀行間相互の預け金が十五日末現在に比し僅々百八萬九千圓しか增加してゐないのは歲末金融が例年に比し特に活況を呈してゐるとは思はれず、極めて平凡調子であると見られてゐる、なほ詳細は次表の如くである

モリス式金融

當局再審議の上處置す

モリス式金融機關の出現は財務局としては庶民金融機關飽和の朝鮮の現狀より好感を持たぬが株式の拂込の形式に準據する加入者の出資が銀行法の預金貯金制に觸れるかどうかは更に愼重に調査した上で必要とあれば斷然たる處置に出る筈である

組銀手持 有價證券

これまた激增

十一月卅日現在の京城組銀手持有價證券總額は一億八千二百三十萬圓で、十五日現在に比し一千六十三萬圓、前年同期末に比し五千九百八十九萬六千圓各增で、十月末頃一時增勢を止めて寧ろ小減さへ示してゐた手持有價證券高が十一月に入り更に亦買入れ傾向に轉換したものと見られてゐる

十一月朝鮮對外貿易 素晴らしい進展

累計輸出二千七十萬圓增加　月額は本年最高記錄

十一月中朝鮮對外貿易額は(單位千圓)

輸出	六、三八八
輸入	六、〇九〇
合計	一二、四七八
出超	二九八

にして前年同期に比し輸出二百九十萬一千圓輸入百六十九萬一千圓と何れも增加一月以降累計は

輸出	四七、二五三
輸入	五八、〇〇七
計	一〇五、二六〇
入超	一〇、七五三

にして前年同期に比し輸出は二千七十萬圓の增加一千八百六十一萬八千圓の入超減である 尙十一月中出入品中の增加の著しきもの左の如し(括弧內は增加額)

(イ)輸出 硫安肥料一、〇八三千圓(一〇八三)米國仕向、綿織物六五六(四〇二)內地產及鮮產品朝鮮仕向、鐵四六九(三一六)內地產レール等の朝鮮仕向、木材二八八(二五二)鴨綠江材朝鮮仕向、林檎三〇九(一六三)滿洲仕向一八九千圓支那仕向一〇八シンガポール仕向七五、滿洲仕向五、寒煙草一五三千圓(四四)埃及及滿洲仕向、小麥粉八九(五六)、鮮產品滿洲國仕向

(ロ)輸入 粟七七四千圓(三七二)、棉花三七四(三〇七)印棉及支那棉、石炭六四六(一八三)、胡麻子三一一(一七九)滿洲產及ジャバ產、擁發油三〇二(一二一)滿洲產

輸出月額は過去に於ける最高記錄を突破した

全鮮手形交換

京城手形交換所調査、十一月中全鮮手形交換高は二十一萬三千七百五十二枚、一億三百五十八萬三千四百三十圓で前月に比し一萬三千二百二十七枚、一千八十三萬五千三百四十圓を增加前年同月に比し二萬八千四百八十八枚、二千四百九十二萬四千圓を增加した

商議商業部會

新年度事業計畫

京城商議では二日午後二時よりの商業部會を開き新年度事業計畫につき協議した結果左のごとく決定した

一、商業組合の普及調査及研究の件
二、商品の取引單位、荷造、包裝容器調査の件
三、商品擁護運動研究の件
四、賣價員の勞力檢定試驗施行の件
五、店員の京城附近工業狀態視察の件
六、小賣商振興策に關する件
七、經濟報道に關する件
八、製物包裝の件
九、巡回見本市開催の件
一〇、經濟座談會並講演會開催の件

支那粟十割關稅突破

支那粟は十割關稅を突破してなほ一萬石約四百萬圓內地に入つて來るので朝鮮總督府は市價粟を改良して支那粟を驅逐することに決定した本年度も約一萬石內地に行くが殆んど支那粟の半値にしか賣れぬ、まづ移出檢査によつて品質を改善する譯である

外電(五日)

倫敦銀塊	一八片一六分ノ九
米棉	四十錢安
印棉	二十五錢高
スチール株	四五弗丁度
アナコンダ株	一四弗八分ノ一
日米爲替	三〇弗七五丁度
英米爲替	五弗八仙丁度
紐育銀塊	四三仙一〇分ノ三

株式(五日)

朝取短期

銘柄	寄付	大引	高値	安値
朝取 前	[illegible]	[illegible]	[illegible]	[illegible]
朝取 後	[illegible]	[illegible]	[illegible]	[illegible]
同新 前	[illegible]	[illegible]	[illegible]	[illegible]
同新 後	[illegible]	[illegible]	[illegible]	[illegible]
大新 前	[illegible]	[illegible]	[illegible]	[illegible]
大新 後	[illegible]	[illegible]	[illegible]	[illegible]
新東 前	[illegible]	[illegible]	[illegible]	[illegible]
新東 後	[illegible]	[illegible]	[illegible]	[illegible]
日產 前	[illegible]	[illegible]	[illegible]	[illegible]
日產 後	[illegible]	[illegible]	[illegible]	[illegible]
同新 前	[illegible]	[illegible]	[illegible]	[illegible]
同新 後	[illegible]	[illegible]	[illegible]	[illegible]
拓新 前	[illegible]	[illegible]	[illegible]	[illegible]
拓新 後	[illegible]	[illegible]	[illegible]	[illegible]
鐘新 前	[illegible]	[illegible]	[illegible]	[illegible]
鐘新 後	[illegible]	[illegible]	[illegible]	[illegible]

約定と日歩

銘柄	約定	日歩	代引
朝取	[illegible]	[illegible]	[illegible]
同新	[illegible]	[illegible]	[illegible]
大新	[illegible]	[illegible]	[illegible]
安取	[illegible]	[illegible]	[illegible]
新東	[illegible]	[illegible]	[illegible]
拓新	[illegible]	[illegible]	[illegible]
日產	[illegible]	[illegible]	[illegible]
同新	[illegible]	[illegible]	[illegible]

朝取短期建玉表

銘柄	賣方	買方	建玉數
朝取	[illegible]	[illegible]	[illegible]
同新	[illegible]	[illegible]	[illegible]
大新	[illegible]	[illegible]	[illegible]
新東	[illegible]	[illegible]	[illegible]
拓新	[illegible]	[illegible]	[illegible]
安取	[illegible]	[illegible]	[illegible]
日產	[illegible]	[illegible]	[illegible]
同新	[illegible]	[illegible]	[illegible]

出來高　短期 [illegible]枚　長期 [illegible]枚　累計 [illegible]枚

東京新東取組　賣 買 取組 [illegible]

大株短期

銘柄	寄付	大引	高値	安値
大新 前	[illegible]	[illegible]	[illegible]	[illegible]
大新 後	[illegible]	[illegible]	[illegible]	[illegible]
鐘新 前	[illegible]	[illegible]	[illegible]	[illegible]
鐘新 後	[illegible]	[illegible]	[illegible]	[illegible]
日產 前	[illegible]	[illegible]	[illegible]	[illegible]
日產 後	[illegible]	[illegible]	[illegible]	[illegible]
新東 前	[illegible]	[illegible]	[illegible]	[illegible]
新東 後	[illegible]	[illegible]	[illegible]	[illegible]
日魯 前	[illegible]	[illegible]	[illegible]	[illegible]
日魯 後	[illegible]	[illegible]	[illegible]	[illegible]

大株長期

銘柄	前寄	前引	後寄	後引
大新	[illegible]	[illegible]	[illegible]	[illegible]
同新	[illegible]	[illegible]	[illegible]	[illegible]
日產	[illegible]	[illegible]	[illegible]	[illegible]
同新	[illegible]	[illegible]	[illegible]	[illegible]
郵船	[illegible]	[illegible]	[illegible]	[illegible]
商船	[illegible]	[illegible]	[illegible]	[illegible]
鐘紡	[illegible]	[illegible]	[illegible]	[illegible]
同新	[illegible]	[illegible]	[illegible]	[illegible]
日魯	[illegible]	[illegible]	[illegible]	[illegible]
東洋	[illegible]	[illegible]	[illegible]	[illegible]
同新	[illegible]	[illegible]	[illegible]	[illegible]

東京現株

銘柄	値	銘柄	値
東株	[illegible]	滿鐵	[illegible]
同新	[illegible]	同新	[illegible]
鐘紡	[illegible]	東拓	[illegible]
同新	[illegible]	同新	[illegible]
郵船	[illegible]	富士紡	[illegible]
同新	[illegible]	日石	[illegible]
東電新	[illegible]	湖毛	[illegible]

東株短期

銘柄	寄付	大引	高値	安値
新東 前	[illegible]	[illegible]	[illegible]	[illegible]
新東 後	[illegible]	[illegible]	[illegible]	[illegible]

期米(五日)

朝取仁川

	當限	中限	先限
前場 (一)〜(十)	[illegible]	[illegible]	[illegible]
後場 (一)〜(七)	[illegible]	[illegible]	[illegible]

賣入値段 [illegible]　取組高 [illegible]　累計 [illegible]

東京期米

	當限	中限	先限
前場	[illegible]	[illegible]	[illegible]
後場	[illegible]	[illegible]	[illegible]

大阪期米

	當限	中限	先限
前場 (一)〜(十)	[illegible]	[illegible]	[illegible]
後場 (一)〜(六)	[illegible]	[illegible]	[illegible]

大阪期米尻合　引渡受配 二三四〇

	賣方	買方	取組高
當限	[illegible]	[illegible]	[illegible]
中限	[illegible]	[illegible]	[illegible]
先限	[illegible]	[illegible]	[illegible]

各地期米

地名		前寄	前止	後寄	後止
兵庫	當限	[illegible]	[illegible]	[illegible]	[illegible]
兵庫	先限	[illegible]	[illegible]	[illegible]	[illegible]
下關	當限	[illegible]	[illegible]	[illegible]	[illegible]
下關	先限	[illegible]	[illegible]	[illegible]	[illegible]
名古屋	當限	[illegible]	[illegible]	[illegible]	[illegible]
名古屋	先限	[illegible]	[illegible]	[illegible]	[illegible]
釜山	當限	[illegible]	[illegible]	[illegible]	[illegible]
釜山	先限	[illegible]	[illegible]	[illegible]	[illegible]
大邱	當限	[illegible]	[illegible]	[illegible]	[illegible]
大邱	先限	[illegible]	[illegible]	[illegible]	[illegible]
群山	當限	[illegible]	[illegible]	[illegible]	[illegible]
群山	先限	[illegible]	[illegible]	[illegible]	[illegible]
木浦	當限	[illegible]	[illegible]	[illegible]	[illegible]
木浦	先限	[illegible]	[illegible]	[illegible]	[illegible]
鎭南浦	當限	[illegible]	[illegible]	[illegible]	[illegible]
鎭南浦	先限	[illegible]	[illegible]	[illegible]	[illegible]

商品(五日)

品目		寄付	止め
横濱生糸 前場	當限	[illegible]	[illegible]
横濱生糸 前場	先限	[illegible]	[illegible]
横濱生糸 後場	先限	[illegible]	[illegible]
〇現物	信州上一番	[illegible]	[illegible]
大阪綿花 前場	當限	[illegible]	[illegible]
大阪綿花 前場	先限	[illegible]	[illegible]
大阪綿花 後場	當限	[illegible]	[illegible]
大阪綿花 後場	先限	[illegible]	[illegible]

金融(五日)

大阪銀行	寄付	同引	寄付	同引
十二月限	[illegible]	[illegible]	[illegible]	[illegible]
一月限	[illegible]	[illegible]	[illegible]	[illegible]
二月限	[illegible]	[illegible]	[illegible]	[illegible]
三月限	[illegible]	[illegible]	[illegible]	[illegible]
四月限	[illegible]	[illegible]	[illegible]	[illegible]
五月限	[illegible]	[illegible]	[illegible]	[illegible]
六月限	[illegible]	[illegible]	[illegible]	[illegible]

◇大阪人絹　前場 當限 [illegible] 先限 [illegible]　後場 當限 [illegible] 先限 [illegible]

◇大阪砂糖　前場 當限 [illegible] 先限 [illegible]　後場 當限 [illegible] 先限 [illegible]

◇日銀帳尻　發行高 [illegible]　正貨準備 [illegible]　預金高 [illegible]　貸出高 [illegible]

◇東京ゴム　[illegible]

◇鮮銀帳尻　發行高 [illegible]　正貨準備 [illegible]　保證準備 [illegible]

◇鮮米取引　當限 [illegible]　先限 [illegible]

株式 大新買集中 好轉

前場　新東底堅午ら伸悩みの折柄今朝は買方見送りの裡に新東一七五圓四と三安大新一二七圓五と同事日產一八圓丁と一四圓四安三新一〇三圓五と五安鐘新のみは三圓九と一安の氣配甘に寄付いたがア卜大新には買物集りヂリヂリと上げて三十圓台の圓門を突破し新東も六圓台へ伸び七圓五の新値をつけ日產も百二十圓の大台に乘せた、引續き買はれた大新は崩れ上げも手傳ひ一三三圓八の高値から一三一圓五と前日引より四圓丁高に止め新東六圓七日產一〇四圓丁日新四圓丁と手堅く大引し大新中心に商盛を呈した

後場　高値は見送られ新東一七六圓二と五安大新一三〇圓九と六安日產一一八圓六と一四圓安鐘新三三圓一と氣配甘に寄付後此逆中心の小浮動を行つてゐた

春高相場の片鱗

底堅き東新に整理後の蹉生が豫想され人絹株の惡化に喘ぐ人氣の中心から逸ざかつてゐた大新は近く第二新東が市場に現はれるのであるから新東との鞘が今一段と縮少すべく期待され、果然買物集中し大阪大新は一三三圓丁の新値に吹き上げるに至つた、新東も擢り買へ氣の與をかりてヂリヂリ年ら新値をつけ百八十圓臺門に肉迫し鐘新はシムラ商會の難點あるも意に介せず堅りを失はず、日產の前々日來の軟調足も保合圏に下値は限られ、株式に況つて人氣明朗化し春高相場の片鱗を露呈してゐた

大勢は強氣的に

二十一億一千万圓の九年度豫算は決定したので今月中數回開かれる筈の內政會議も後藤農相の面目を何かの形式で立てるのがすであるから將く共今年中の政局は平穩無事に濟付きさうである、九年度の國債發行も通信付計畫一億九千万圓を考慮すれば八年度豫算とは大同小異で歳入の自然增加が九年度に於ては著しいものがあるので、國家百年の大計から見ると九年度豫算は飛躍的膨脹傾向を阻止し得た點に於て大いに好感さるべきものがある、況や九億を占める軍事豫算は軍部インフレの永續を可能ならしめてゐるは云ふまでもなく財價の切下げ等もさ程影響するには當らない、今後の低金利狀勢も根本的に好材たるを失はず、來春に至つて內に政情の不安や外にブロック經濟强化による惡材があるとしても股價の上昇傾向は否定すべくもなく日先は閑散外として大體强氣的に考ふべきであらう

雜株も好轉

蠶養は信低金利電力需要增加の好條件に惠まれた電力株は東電一七四圓七と鐵恩子治電二七四圓九と五十六錢高東邦四五四圓二、三十錢と一四錢高大同二圓八日電四圓四圓八と五十錢高を呈した▲日本麥酒は五十錢高の五〇圓五、六十錢であるが數日前の四六圓四五十錢からは四圓方の高位となつてをり▲製糖株は日糖七七圓四鹽水三三圓八同新九四圓八と小高く其他人絹株も前日財並惡化のアトとて騰りを示し滿鐵株は亞西株も引返し日邊は一服の形であつた(午前の氣配)

京城明治町 大原現物店 代表電話本局四七七〇
◎本日ノ人氣株(午一時東京電話)
東日同大日東東 新新新新同新新 [illegible]

東京國債市況

甲五分利 一〇二、七五▲一四四分利九八、一〇▲二四四分利九八、〇五▲佛貨四分利 一七八、三〇

株式雜觀

生系は五百五十四台へ入綿は百四台綿糸は百九十四台へと先限は何れも低落してをり商品安の原因に及ぼす影響は大きい▲しかしこの軟調商品安の原因は米國景氣の反動にすると見るべく米國景氣如何が相場に及ぼす影響は大きいと見ねばなるまい▲三月から七月へかけて大好調を示した米國景氣は深刻な反動に見舞はれ打開策のニラや商品政策も甚だ香しからぬものがあるが結局七月以前の景氣に立歸ると豫想される▲一九三五六年の所謂ブラックラインが指摘されてゐる樣にインフレ景氣の反面にはそれを採消し得る程の惡材が刷を並べてゐるのも否定されぬ▲今後の特に米年度相場に波瀾重疊を期待される所以でもあり云つた大情勢にある▲第二新東がプレミヤム付で賣出されるはずであるが大新と新東とが一度は無鞘になつてよいとする見解も有力で大新の惡材は淺りものがある▲現在の拂込み差額を控除すると兩者の鞘開きは目下三十三圓見當であるが此幅がどうなるかが見物だ▲更に鞘縮少が行はれるとするもそれが永續するかは疑問である

山源株式日報
【東京電話】年末金融も最早心配なく越年するものと見て市場は早くも春高を見越し物買も前日に引續き二、三十錢高を示した
(五日正午調)
東電 二〇八　エタ新 [illegible]　日魯新 一六〇　麥酒新 [illegible]
旭ベ新 [illegible]　日石新 [illegible]　日毛新 [illegible]　東邦電 [illegible]　京モ新 [illegible]　東怒新 [illegible]　三菱新 [illegible]　宇治電 [illegible]　東鋼 [illegible]　小野新 [illegible]　洋鐵 [illegible]　大分新 [illegible]　浦賀新 [illegible]　日糖新 [illegible]　伸銅新 [illegible]　帝新新 [illegible]　大島新 [illegible]　鐵鋼新 [illegible]　北樺新 [illegible]　國銀新 [illegible]　樺油新 [illegible]　拓新 [illegible]

山本株式現物店 京城府明治町一丁目

期米 下保合裡に 焦付

前場　今朝は阪神の變りなき商狀と正米の保合に仕手の見送りで寄出來ず中一圓二十二錢先一圓三十八錢と前日よりタッタ一錢安に寄付き其後も之れと注目に値ひする材料はなく只小口筋の出買ひで運動三十八錢から五錢に一寸三十三錢と小強みしたのみであとは直に三十八錢に引返し全く無味乾燥に前引を終つた

後場　阪地の引締りを眺めて一圓當二十二圓一錢中一圓二七錢先一圓四十二錢と四丁高に寄付しも殆依然變化せず前場の商狀であつた

繋米の壓力

目下期米の成行きを見るに賣方は正との採算が出得る結果現物を買付けては有聲繋く者が多いにこれ等に繋つた米を受け米する丈けの有力者はなく只小口筋が政府の買上げ値段が高かつたら受米してそれに對應すべく頑張つて居るに過ぎない狀態である從つて期近が向今日の値頃を維持するに於いては內地との移出が振はない際とて採算は益々持米を繋ぎ行く〳〵は米氣れによつて割安を演ずるやも知れないと見られてゐる

產地賣物薄

鮮米は內地米と異なり公定價格に縛られない丈け產地の賣物次第で割安を出現するかがないとも限らないが然し最近產地の出廻り具合を見るに中農以下で資金の必要に迫られて居る者は既に一巡賣出した揚句とて籾の如きは案外に賣物薄となつて居る從つて正米にしても籾の賣附けが安く出來ない所から擴して賣渉りの姿にあるので表面は容易に下げられない事に至つてゐるのみか政府の買上げは近く實施される運びとなつて居り問節の糶貯穀も既設倉庫以外は野積みによつて行はしめんとする當局の意向であるから之等が實現することになると產地の賣物はそれに吸集されて各類散出期に出廻つて來る品は今より減ずるとも多くなることは望まれないので將來は高くなるとの心配はないと觀測されてゐる

期米雜觀

相場は二十一圓三十錢台に張付いた切り二進も三進も動きが取れずこんな事では問題の餅搗き相場もありそうに見えない▲何分この邊は賣つて妙かなく買ひから出るには新穀の最盛期で迂かり乘出せないと來ては相場も動きやうがあるまい▲聞く所に依ると政府は既設倉庫以外、野積みにもドン〳〵金融をつけるとか▲新ふなると倉庫不足なんか問題でないのでその効果は、一寸馬鹿に出來ないかも知れない▲馬鹿に出來ないと云へばこの頃籾や玄米の買物が絶ないのは御話にならないとある▲して見ると政府の買上げとか籾の貯藏獎勵等がもう利目を示し農家は安く賣出さないのかも分らない▲何にしても今頃は產地の賣物が渉ないなどいふ事は過去稀らしい現象であると同時に賣方も大に他人の懷を當にして更に安値を期待することは注意する必要がある

朝取期米本玉表

	賣方	買方
當限	一〇〇	二〇〇
中限	六〇〇	七〇〇
先限	一、〇〇〇	八〇〇
	二〇〇	
	五〇〇	

堂島前場情報

【大阪電話】買上運動による產地出廻り增加で採算筋は尼り崎田筋、九州筋に賣つてゐた、これと同時に株式筋、神戸筋期米は買向つた

先限賣方		同買方	
[illegible]	一〇〇	[illegible]	一、〇〇〇
[illegible]	一、七〇〇	[illegible]	三、〇〇〇
[illegible]	六、四〇〇	[illegible]	五、〇〇〇
[illegible]	三〇〇	[illegible]	四、〇〇〇
[illegible]	四、一〇〇	[illegible]	三、〇〇〇
[illegible]	一〇〇	[illegible]	七〇〇
[illegible]	三〇〇	[illegible]	八〇〇
[illegible]	九〇〇	[illegible]	四〇〇
[illegible]	八〇〇	[illegible]	五〇〇
		[illegible]	二〇〇

仁川(不味)

丸仁三等廿四圓六十錢四等廿四圓卅錢五等廿四圓不合格米十八圓一等白米六十キロ一圓八圓卅三錢精白是上五錢一厘五毛在來種四錢九厘五毛で何れも前日より十錢安である

大豆

龍山三等十一圓九十錢鎭南浦三四等十一圓八十錢廿浦南浦十一圓七十錢荷州水原四等十一圓四十錢安四等十一圓卅五錢で何れも保合である

釜山(凡調)

日前に買上げ決定氣構へに內地よりの入注激增せるも船腹關係から積出遲れから買控へに廻米斷調に賣物依然多く氣配ボケとなり發見三等二十四圓九十五錢四等二十四圓七十錢五等二十四圓四十錢不合格十八圓四十錢當を唱へ四千百二十五叺の取引があつた

南浦(下落)

定期不冴へに新規賣物乏しく約定物の受渡しが弗々行はれ位で賣值賣りは自重され相場は弱保合と下落つた見當值は九十三等二十一圓十錢四等二十四圓九十錢

群山(呆り)

廻米各地期米騰りを眺めて又復激增し入荷相當あるも船關係から手當限定され商物筋ちに氣配ボンヤリ發足三等廿四圓八十五錢四等廿四六十錢見當を唱へた

木浦(軟り)

出廻十六輛、目先高值待ちに賣物薄らいたのに加へ下値は內地筋の買狙ひで激しいため人氣の騰り保合ひ丸木三等二十一圓二十錢四等二十四圓九十錢

仁川穀物出入(五日調)

糀倶車便法入四八八以入三、四三五錯便七、一九〇玄米七、四九六白米以入二二、四五九(袋)二、〇〇〇大豆二、九五一▲輸移出白米、〇、三二一袋入一九、九七〇玄米九、五〇〇大豆一七、三一七小麥二六〇

京城府明治町二丁目三三 秋田株式現物店 電話本局四八一〇番
▲高△安
鮮銀 同新 朝取 京電 南新 拓新 京取 東新 鐘新 日產 川崎 新東 台銀 帝人 日紡 德山 無煙 大同 [illegible]
京取 三菱 鹽水 東邦 入京 日車 日日 帝人 內外 旭電 日石 東紡 東拓 大日 宇治 [illegible]

明暗旗本男 (75)

大島多慶夫
(畫)寺田英三

この妻と子(二)

五左衞門にはお柳の腹の底が、直ぐに讀めたのであつた。

『俺に妻や子があるから、お前はそれを苦に惱んでゐるのだな』

『一生。あたしは日蔭をおもつて日蔭の身で終るのでござんせう』

『そんなことはない。そなたを俺の心のうちで決めて居つたのぢや』

『えつ』と、お柳は絶望の闇から曙光を見出したやうに眼を明るく輝つた。

『あんな胸くさい女房や、足手纏ひの子は捨てるのだ。云はゞ地獄一瞬の大きな仕事が眼の前に塞つて居るのだ』

スタ〳〵と跫音が聞えた。直ぐに五左衞門は醉態に戻つて、よろよろと歩き出した。お柳の小姓もその後からしづかに歩いてゆく。

と、相前ひに聞れた俯形の男。陽に焼けて顏色は黒く、衣はもうところ〳〵破れて、百足のやうな草鞋を穿いてゐる。

『おや』

と、呟いて五左衞門とお柳をチラと見送つたが、丁度通り路に引摺られるやうに、二人の後からついて行つた。

五左衞門の眼は醉る鰊眼であつた。擦違つたときに、既にその怪しい俯形は、彼の町奴田尻清兵衞の成れの果であるといふことを認めてゐた。だから、きつと先方でも尾行してくるものと覺悟してゐた。もし近寄つて來たら、たゞ一刀のもとに切つて捨てやうと鍔元もくつろげて用意をしてゐた。

果して、その俯形は清兵衞であつたが、根が臆病な劍術者であるから、相手が五左衞門と知ると足が次第に鈍つて來た。そして、御手洗のところまで行くと、ピタリと立止まつた。

『危ねえ。よさう』

と、清兵衞は不安さうに眩いて見送つてゐる。

たゞ俯形をしてゐるといふばかりで、清兵衞は別に行脚に出たのでもない。博奕の賭場へ入込んでは、例の通りテラ荒しを試みてゐたのであつた。しかし、かうした臆病な男にも動搖にはしつこく頭の働く一つの天才的な閃めきをもつてゐた。

『臆だな。たしかに松平五左衞門だが、小姓姿の方は丁字風呂に囲たお柳だ。あいつは淫女になる前は盜人の溜妻で、巾着切が上手だつて評判だつたが……あんな男の姿をして五左衞門と一緒に臍をうろついてゐるのは……はてな』

と清兵衞は腕を組ん……

『具合泥棒』

と、清兵衞は我知らず呟いたが五左衞門は後ろから清兵衞が跟けてくるものと豫備をしてゐたが坂を降りきつたとき振返つて見ても、清兵衞の姿は見えなかつた。そして、吻と安心したやうに周圍をみいた。

『松平殿、たしか清兵衞さんのやうでござんしたね』

と、お柳も氣がついてゐたと見えて、五左衞門の顏を見上げて一層凛々しく見える顏を見やつた。

『うむ。そなたにも判つたか。清兵衞は俺といふことに氣がついたらしいが、しかし、例のことは判るもんぢやない。それだけはまづ安心ぢや』

『えゝ。左樣でござんすな』

と、お柳はすこし氣のない返事をしたが、清兵衞が自己の前身を知つてゐることに不圖氣がつくと、もしや此專門になつてゐる矢立盜人のことを考へて、それからそれへあたしの前身を結びつけて考へて見ないだらうかと、やゝ不安な氣持に襲はれた。

五左衞門は急にお柳の顏の色が曇つて、足が鈍くなつたのを見て不審の眉をひそめた。

『お柳。いかゞいたした』

『いゝえ。何でもござんせぬ』

『もう嫌になつたか』

『えつ』と、お柳はキラリと眼を異樣に光らせて五左衞門を見かへした。

『何さ。盜みをいたすのが嫌になつたのではないか』

『いゝえ。あなたの御出世のためならば……』

『うむ。濟まぬ。許せ。もう暫時ぢや、やがてわれ〳〵の企てが成就いたしたらば、俺は萬石取ぢや。そなたはその奧方ぢや。はゝゝ』

と、五左衞門は心地好ささうに高い聲で笑つた。

摺れ違つた怪しい男が、ふと立停つて振り返りながら五左衞門と小姓姿のお柳を見送つた。

贈寄

京城日報

朝刊

本紙朝夕共十二頁

編輯發行印刷人 小川三之介 吉

京城府太平通一丁目 發行所 合資會社 京城日報社

四大附錄付き

日の出

新年特別號

見よ！これぞ誌界の新記錄！

日露の危機を檢討する會

全日本國民が刻下の大關心事はこれだ！ 堂々廿四頁に亘る絶對必讀の大記事!!

◇戰爭になる第一の原因は何か◇恐るべき戰爭勃發の時機◇不都合な米國の態度◇米國が露國を承認した時、日本は◇日本は露國を敵とせねばならぬか◇支那の態度と東洋の危機◇露國側の作戰◇どんな陣形で來るか◇一九三六年が危機といふわけ◇露國の陣想◇大がゝりな露國國境の陣地◇滿洲が攻めこまれたら？等々

出席者 菊池陸軍中將 佐藤陸軍中將 齋藤陸軍少將 平田晋策氏 堀毛大學陸軍少佐 下永陸軍少佐 林陸軍少佐 夏秋龜一氏

●國民よ覺悟はよいか 德富猪一郎

日本の危機を前にしてわれ等の覺悟を説くこと紛々千萬言の大文字

珍人奇人を語る座談會

奇人中の奇人が爆笑の脱線ぶり、變り者の面目躍如として、何人も思はず笑ひ出す愉快な讀物だ。(文壇諸家出席)

陣中の將軍を語る 山中峯太郎

日露の風雲再び急を告ぐる今日、三十年前國家の運命を賭つて奮戰せる陣頭の大山、乃木、兒玉、黒木、奧、川村各將軍の風手を描く

▲海外に輝く日本人 布利秋

▲わが新年の思ひ出 五名士執筆

▲峰谷源十郎……島崎藤村

有閑夫人の性遊戯

悲しむべき世相の反映

最近世間の問題となった上流婦人の醜惡ぶりを痛烈に批判して世に警告する日の出獨特の名記事

佐山英太郎

■新年大笑ひ大會 落語あり、トーキーあり、色物漫談、笑しい漫畫等々

■日の出新年珍劇大會 大辻司郎 其他

■わが輩は犬である……サトウ ハチロウ

銀幕の戀人を語る 林長二郎

シャの人氣ある美男俳優、女性崇拜の的たる林長二郎が自ら語る美しき戀人の話、果して彼の心を射止めたか興味津々

▲映畫のトリック種明し(漫畫トーキー)

▲或る日のベティ

朗らか珍風景

漫畫探訪

遊園地ホール、花嫁サービスを始め、おしゃれ會社、小鳥の小父さん、風呂屋の金さん、どれもこれも朗かな快讀物である。

▲人生(和田邦坊) 武者修業

▲暮から正月へ漫畫スケッチ

▲新しき光・初日頌(歌)

▲犬の知識と殉情美談

▲新年娯樂遊戯(特輯)

東郷元帥の笑顔 (野口新藏)

かの日本海大海戰の當日、旗艦三笠にまのあたり東郷元帥の舉動を目擊せる當時の鬪水兵がその感激の光景を語る

◎外交界の俊傑を憶ふ 外務大臣 廣田弘毅

死の空中血戰記

壯絶なる歐洲大戰の思ひ出

日本人と共に戰つて大相親の聯合軍の為に武勳を立てたドイツ中尉が、ソンム戰線に活躍せる驚くべき壯絶なる大空中戰の思ひ出を語る。事實はまさに小說よりも奇なりだ、一讀身ぶるひの出る悽絶な讀物。

ドイツ飛行中尉 ルドルフ・レイマン

新連載の五大長篇!!

英雄小說 **西鄉隆盛** 眞山青果

大傑作出づ!! 維新の英雄大西鄉を中心に、明治の天下を描いた眞山氏が十年間の名篇を打ち込んだ名小說!

現代小說 **新巖窟王** 谷讓次

窒息的興味篇 [illegible]

探偵小說 **黑蜥蜴** 江戸川亂步

絢爛たる傑作 美しき妖婦と偵探明智小五郎とが、都會の夜のネオンの光りに展開する妖艶無比の怪奇、一讀戰慄！

時代小說 **修羅時鳥** 吉川英治

濃艶無比！ 御殿女中の桃山樣、絢爛たる江戸城大奧を背景に、不思議な因緣をめぐつて二人の怪漢は躍る、讀後くまで興味に溢れる面白さ

現代小說 **結婚前奏曲** 不如丘 正木

これは一般の處女に教へん爲に書かれた、醫學と常識を兼ねた面白い小說、青年までも必讀の人生大學！

時代小說 **良人諸共** 菊池寛

讀切名作!! 三角關係不和の良人と和解した刹那に危機が迫り、二人に死の手が迫つて居た、哀切悲壯、巨匠の熟練ぶりを讀者みな感謝する名作！

▲闇を行く武士(時代小說) 三上於菟吉

▲雪の稻妻(時代小說) 長谷川伸

▲春の暴風 加藤武雄

▲若衆監 白井喬二

第一附錄 小說 日米戰未來記

聯合艦隊司令長官 末次信正將軍激讚◇海軍少佐 福永恭助著

軍事參議官 加藤寛治大將序

見よ！ 日本の危機は迫る！

恐るべき此の大事件が、いつ如何なる動機で突發し、どんな光景を呈し、その結果はどうなるか、軍事小說家として聞ゆる福永少佐が苦心蒐集の秘材とその精通せる知識を傾けて、來るべき壯烈痛烈の大海戰を描く、國民必讀！

第三附錄 各界大番附十二種

◎全國金滿家大番附 ◎陸海將星番附 ◎歌舞伎俳優番附 ◎東西美術家番附 ◎野球選手番附 ◎映畫俳優番附 ◎浪花節番附 其他

第四附錄 昭和九年の運勢判斷

◇内閣はどうなる◇戰爭があるかないか◇景氣はどうなる◇株はどうなる◇大事件は起らぬか◇米はどうなる◇名士の運勢等々

第二附錄 三萬語新辭典

帝大教授文學博士 久保得二先生 日本大學教授 高須芳次郎先生 共編

▼手紙に讀書に解らぬ言葉は直ぐ引出せる
▼國語漢語新語流行語三萬五千を收錄した
▼ペン字くづし字が各語の下に附けてある
▼一册あれば全家此の上もない便利重寶
▼これだけで市價優に壹圓以上の書!!

大懸賞

ナナオラ三球式ラヂオ二百臺

受賞者 六千二百名

四大附錄つき 六十錢

東京牛込 新潮社 振替東京一七四二二

まづ農村疲弊の病根を探究す

三度目に漸く方針決まる

氣永い內政國策會議

【東京電話】成行を重視されてゐる內政會議は五日午後一時半より首相官邸に開會、齋藤首相、高橋藏相、山本內相、後藤農相、荒木陸相、中島商相、三土鐵相、永井拓相の各閣僚出席まづ齋藤首相より本日第三回內政國策會議を開くに當り高橋藏相の出席を得たことを感謝する我國現下の國情から見て農村問題の恒久的根本策を確立することは最も緊要と考へてゐるから各自腹藏なき意見の交換によつて急速に成果を得たいと思ふ

と挨拶あり、次いで後藤農相は今回の會議に高橋藏相の出席を得たるは今回が初めてである

と前提して前二回における內政會議の經過を說明し

農村は漸次疲弊困憊しつゝあり しかして自力更生することも勿論必要であるが、その仕組はどうすればよいか、例へば農村の過重負擔を如何にするか、農產物の生產販賣統制方法を如何にするか、また農業としてその收支のバランスが取れない狀態にありと考へられるがその原因を除去する必要がある、その第一として農村公課の負擔過重、第二は肥料の價格が割高、第三は農民負債の重壓、第四は農村金融機關の缺乏、第五は農產物價の無統制である、以上要するに自力更生の精神によつて農民の共同の力で農村の改善に努めなければならぬことは勿論であるが、農村の精神的經濟的建設に邁進することが國家存立上最も必要なことであるから自力更生させるについてもまづ高い障碍を除く必要がある

と述べこれに對し高橋藏相は

明治十五、六年頃我々の先輩が興業意見書を纏め上げたことがあつた、その意見書の內容はやはり農村振興を企圖したもので、あつて、全國を八つの區域に分ちその區域內に適當數の調査員を置きさらに中央に調査員を置いて產業上農村を振興させる具體案を調査研究したものであつた、しかして當時の精神は中央から強制的に勸めるのでなく促がすといふ方針であつた、要するに地方農村によつて自發的に農村を振興せしめるといふことが一貫せる大精神である、この精神は今も昔も變りないと思ふ農林大臣が主張されたことは總てよいことではあるが、しかしこれが實行には中央から誘導するより自發的に農民自體が自覺するよう圖るべきである

と自說を主張し、これに關し荒木陸相、三土鐵相等は

農村の行詰りといふ事に關してはその原因が何處にあるかを探究する必要がある、而してその原因を究めてこれを除去することが農村振興の第一要である

と交々意見を述べ結局農村疲弊の原因を探究しそれを除く事については意見の一致を見、山本內相三土鐵相の兩閣僚は午後三時それぞれ自省に於て會議があるといふので、次回を七日午後一時半より開催することゝなり、農村疲弊の病根の究研をなし、その具體的對策の審議に入ることを申合せて午後二時五十分散會した、なほ次回は中島商相は閣議合同會議のため缺席する筈

藏相は自力論で他力救濟を排擊す

農相と對立し又一難

【東京電話】農村問題解決のための第三次內政國策會議は五日午後約一ヶ月振りで開かれたが、同會議は開會當初と比較するに著しく內容に變化を來し、一時辭意を固めるに至つた後藤農相に對し內政會議に於て農相の面目を樹て、討議は農村問題を中心とし農相をして幾らかの追加豫算を計上せしめ得るか重大問題となるに至つた從つて五日會議の經過は各方面の注目を惹いてをつた所であるに拘らず、現下の農村問題に對する觀について高橋藏相、後藤農相の間に全く根本的の

相違 あることを暴露するところとなり、而もその背後的關係について見れば三土鐵相は藏相同樣、農村問題の解決は自力に依る經濟更生に因るべしとなし荒木陸相及び後藤農相は農村非常時に處する獨自の見解より、この際相當思ひきつた政策の實施が必要なりとし、而も藏相は過般の豫算編成に際し滿洲事件費一千二百萬圓を投げ出して圓滿なる解決に盡力し、且政府をして今後國策の對立に迴避せしむべく破天荒の政治的態度に出でた關係もあり、勢ひ藏相等とは深刻なる對立狀態に陷る外なく、齋藤首相、山本內相も同會議今後の進行については頭を

定例閣議

【東京電話】五日の定例閣議は午前十時より首相以下各閣僚出席しまづ別項の如く勅選七名を首相より推薦して決定し次いで南遞相より十一月頃は例年郵便貯金が減少する傾向を呈して居るが本年は大阪、德島、關東州、朝鮮は增加してゐると報告し廣田外相より海外貿易狀況について

最近日本品が非常な勢で各地に進出する結果各國で色々問題になつて居る、この點については十分關係各省に於て研究調査の上對策を講ぜられたい

と希望意見を述べ、これに對し中島商相より意見開陳あり正午散會

本府大異動（五日發令）

（京畿）本府府尹 井上清

任本府遞信局長（二等）

（慶北內務）本府道事務官 伊達四雄

任本府府尹（二等） 京城府在勤を命す

本府遞信局長 山本犀藏

依願免本官

（全北內務）本府道事務官 上內彥策

任本府事務官（三等） [illegible]務局事務課長を命す

（慶南警察）本府道事務官 下村進

任本府事務官（三等） 警務局勤務を命す 歐米各國へ出張を命す

（專賣課長）本府專賣局事務官 西本計三

任本府事務官（三等） 殖產局水產課長を命す

本府道事務官 大竹十郎

任本府道事務官（三等） 慶尙北道內務部長を命す

（大邱支局長）本府專賣局事務官 高安彥

任本府道事務官（三等） 平安北道內務部長を命す

（水產課長）本府事務官 兵頭儁

任本府道事務官（四等） 咸鏡南道警察部長を命す

（警務）本府事務官 伊藤泰吉

任本府道事務官（五等） 忠淸北道警察部長を命す

（京畿）本府道理事官 渡部肆郎

任本府道事務官（五等） 咸鏡北道財務部長を命す

（黃海內務）本府道事務官 山本坂太郎

任本府專賣局事務官（三等） 大邱專賣支局長を命す

（慶南財務）本府道事務官 信原聖

任本府專賣局事務官（四等） 專賣局製造課長を命す

（人事課長）本府事務官 上瀧基

任本府中樞院書記官（三等） （咸北財務）本府道事務官兼本府事務官 美根五郎

慶尙南道財務部長を命す

（忠北警察）本府道事務官 阿部明治太郎

全羅北道內務部長を命す

（平北內務）同 佐々木忠右衞門

黃海道內務部長を命す

（平北警察）同 白石光治郎

慶尙南道警察部長を命す

（咸南警察）同 丹下郁太郎

平安北道警察部長を命す

（農務課長）本府專賣局事務官 山下眞一

專賣局事業課長を命す

（咸北）本府道警視 服部伊勢松

任本府事務官（七等）

總督官房外事課勤務を命す

（咸南）本府道理事官 富山修

任本府事務官（七等） 警務局勤務を命す

本府事務官 山名酒喜男

農林局兼總督官房審議室勤務を命ず

本府事務官 松本伊織

歐米各國へ出張を命す

本府道警視 一杉藤平

任本府道理事官（五等） 京畿道在勤を命す

本府咸鏡南道警察部 岡久雄

任本府道理事官（七等） 忠淸北道在勤を命す

本府江原道警察部 竹內俊平

任本府道理事官（七等） 咸鏡北道在勤を命す

（忠北）本府道理事官 本多武夫

任本府道理事官（七等） 咸鏡南道在勤を命す

本府全羅南道警察部 鈴木授

任本府道警視（七等） 忠淸南道在勤を命す

本府忠淸南道警察部 馬場政義

任本府道警視（七等） 平安南道在勤を命す

（平南）本府道警部 安田宗次

京畿道在勤を命す

（忠南）同 松岡脩二

咸鏡北道在勤を命す

無理がしてない 手堅い動かしやう

異動の旋風のたゞ中におかれたこの椅子が、埋められると共に、三十二人がキリ〳〵と廻つて、それ〴〵新規の椅子にドカリと匠をおろした五日附發表の本府異動は、去る八月の異動に次ぐ大異動で、上瀧人事課長のお人柄そのもののやうな手堅いお膳立であつたため如何にも低徊な水平動だ、從つて一抹の嘆きもない

宇垣總督は異動に先立ち『人事は本である、奇を好んではいかぬ、半年や一年その職にゐたのでは、ほんとうの仕事が出來まい、從つて、直ぐまた動かさねばならぬ擧な結果を招く異動はよろしくない、ぐる〳〵動かすのは人事を弄ぶものだぞ』といつてゐるのだ、上瀧課長は、この點に非常な苦心を拂つた

要職で特に目立つのは井上遞信局長である、とかくの見方はあれ、伊達京城府尹も要職、最近朝鮮になつた同氏は『うまくやれる府尹』であらう

上內錦課長に對しては今更……ともいふが要職だ、しかも恐らくの適材適所でピタリとあてはまる、十三道へ睨みもきけば、腕の冴えも十分期待される、椅子に使はれずに築にこなしてゆける人物である、恐らくご當人よりも嬉しいのは警務局

君で五日入院課長から離れ、さて後任が下馬評にのぼつた時『上內さんであつてくれ……』誰もがさう口走つたものである、だから新課長がその椅子に腰をおろした時その時から課長と課員の血は脈々と流れあつてゐるといへる

下村本府事務官は慶南から入りで歐米出張、富山本府事務官の警務局入り、西本水產課長等いづれも本コ〳〵してゐる椅子だ、本府事務官から部長に出た兵頭咸南警察部長で眼く伊藤忠北警察部長大竹慶北、高平北兩內務、渡邊咸北財務各部長の顏觸も晴れやかだ

伊藤忠北は、先頃長男を亡くして悲しみのうちであつたが、これで大いに元氣を出すであらう

部長級の入れ替へはいづれも常識で見朝、日出度くをさまつた形である、要するに、動いた人たちはいづれも、この正月のお屠蘇がうまく飲めるわけである

印度強硬の裏に 奇怪糸を引く英國

そのまた蔭に歐洲諸國

わが當局も重大決意

【東京電話】今回の日印交涉に對し印度側の態度は英國の要求に基き行動しつゝあるが如き觀を呈し英國の日印會商に對する態度は漸次強硬となりつゝあり、これについては次の如き事情が伏在するものの如く外務當局は極めてこれを重大視してゐる、即ち英國が日印交涉をめぐり最近の對日態度において甚だしく強硬となりつゝあるは、單に英國一國のみでは到底なし得ないが過般英國當業者がオランダ當業者と會見打合せ、日本品抑壓の申合せをなし、またフランス、イタリー、ドイツ等の如きもそれ〴〵日本に對し強硬態度を示してをり、これに勢ひを得たもので、從つて今後わが國はこれら全歐の對抗政策に拮抗するため有効なる對策を講ずべき斷乎たる決意を有するに至つた

印度側の回答

【東京電話】四日のデリーの第十四次日印會商にて印度側ボア代表より我が澤田代表に手交された日本側最後案に對する印度側の回答內容は左の如くである

一、日本綿布對印輸入總數量四億碼に關する品種別割當率は印度側案通りとす、即ち

イ、生地　四割五分

ロ、綿附生地　一割三分半

ハ、晒　八分

ニ、加工品　三割四分

一、品種別割當については印度側は各割當量の夫々一割をアローアンス（融通）を認む、即ち

イ、生地　四分五厘

ロ、綿附生地　一分三厘

ハ、晒　八厘

ニ、加工品　三分四厘

一、日本側要望が今後更に低減せる場合これに應じ印度綿布關稅を引上げることがあるべき旨の保留條項を印度側提案通り存置す

一、人絹、雜貨品に對しては從價稅を適用するも協定關稅率を續行す

一、ビルマ領に對しては日本側の主張を容れ今回の協定適用より除外す

到底受諾できぬ

何ら讓歩を見せぬ印度案に

外務省で對策協議

【東京電話】外務省では四日のデリー日印會商に印度側より提出された對案は五日午後五時に至り澤田代表より外務省に到着したので同省では直ちに重光次官、來栖通商局長以下首腦部會議を行ひ、商工省よりは吉野次官、黑田貿易課長等を招き對策を協議したが、印度案は我國の要望に反し極めて不誠意なるもので、第二次會商において印度側より提案されたるものより殆んど何らの讓歩をなしをらず、我が國としては到底これを鵜呑みにするを得ずといふことに意見の一致を見たので、五日外務省では右印度案を大阪の當業者側に傳報すると共に、各省に於て對策を熟議したるのち我が國の態度を決定することゝなつた

政府を鞭撻

業者聯合特別委員會

【大阪電話】日印第十四次會商において印度側が日本の最後案を事實上拒否したのに對し、民間側では態度を協議するため五日正午より大阪綿業會館において紡績聯合會、輸出綿糸布同業會、日本綿花同業會の聯合特別委員會を開催、緊張裡に前後三時間半にわたつて協議を行つたが、民間側としては去る十一月廿一日日本代表部より提示せる最後的讓歩案に對してすら非常な憤懣を抱いてゐるほどであるから、當日の委員會席上では頗る強硬な意見が續出し、印度側が讓歩せずとして種々對策が協議されたが、最後的政府鞭撻の方法について協議するところあり午後三時半散會した、同時に左のコンミユニケを發表した

一、昨四日日印會商の經過について會田代表よりは印度側提案內容は外務省に開かれたいとのことで目下同省へ問合中である、この回答を得た上、六日紡績聯合委員會に報告し、なほ內容によつては輸出綿糸布同業會および棉花同業會との聯合協議會を開く筈で、右につき兩部委員長は六日夜東上外務省を訪問の豫定

一、日蘭會商に關し當分遣英特派員岡田源太郎氏一行を近く和蘭に赴かしめた上同國政府ならびに當業者の意向を聽取し事情を報告すべき旨打電した

いはゞ國家の體面問題だ

阿部紡績委員長 憤慨して語る

第十三次日印會商に日本側が最後案を提示せる際澤田代表は『われ〳〵は印度側に辯明を求めるものではない唯イエスかノーかを聞けばよい』と聲明した、のである、この見地に立脚し、今回印度代表が對案を提示して來たといふ、いはゞノーと回答したことを意味するもので ある、政府としては國家的見地や國際關係等種々考慮せねばならぬ點もあらうが、讓歩の餘地なき最後的絕對案を世界環視の眞只中で提示し、しかも拒否された以上もはや利害得失の問題でなくいはゞ國家の體面の問題である、われ〳〵當業者として は唯印度案を全般的に拒絕し最後案を支持するのみである

條件附で日蘭會商 業者側受諾す

【大阪電話】日蘭民間協議會開催に關し過般來外務省より勸同にわたつて紡績聯合會に對しこれを受諾するやう勸說があつたが、從來營業者としてはこれを回避すべく頗る消極的立場を取つて來た、しかるに五日大阪に開かれた紡績聯合會ほか綿布二團體の聯合特別委員會において同問題を附議した結果園滿異議なく正式受諾に決定、なほ日蘭民間協議會開催につき當業者として は次の如き希望を抱きこれが善處方を政府に要請する筈である

一、協議事項の內容および範圍に關しては近く渡蘭する岡田代表一行をして慎重研究を重ねた上決定のこと

一、協議會開催地を大阪とする、萬一これが不可能なればジヤバに選ぶこと、而して和蘭本國を開催地とすることは絕對にこれを避けられたい

一、日蘭會議は單に日蘭民間側會商とせず南國政府代表者をも加へて右に伴ふ通商條約の取決めをも行ふこと

福建在留邦人 引揚げは出來ぬ

責任回避の南京政府

【上海五日聯合】南京政府外交部は一昨日以來外交部次長唐有壬氏の談として、或は政府代辯者の談として

再三日本側當局に對して福州在留邦人および臺灣籍民の引揚方を要求した

と新聞紙上に發表せしめてゐるが、日本側は南京總領事館も上海公使館も五日朝に至るも未だ何らこの種通告に接してゐない、恐らく事態の重大化を豫測に引出させた後、斷乎たる手段を取るべく、同時にその際萬一居留民に不詳事件發生した際の責任を回避せんとするものと見られてゐるが、日本側當局としては居留民の引揚げの如き到底實行不可能として頭から問題にしてゐない

會議を終へて語る

現狀認識 の一點に立つて決定すればよい

後藤農相

【東京電話】本日の會議に於て私から農村對策の一般論につき詳細なる說明をなした後、對策審議に入るに先立ち現下の農村の實情につき充分に認識させる必要があるといふことになつたので、今日の會議を皮切りとして後二、三回討議を行ふことゝなつた、內政對策に關しては各閣僚はそれぞれ別の意見があることは當然のことであるから何も悲觀するには當らない、討議を進めるに從つて農村の實情に關する認識も必らず一致する譯であるから、この際自然に對策といふことも決まつて行く譯である自分の考へとしては根本問題とか應急對策とかを審議すべきだといふよりも、先づ農村の現狀認識の一點に立つて恒久對策を樹てればそれでよいと思つてゐる

意見の相違は別段にない

高橋藏相

今日は農林大臣から說明があつたがまだ具體的な話までには行つてゐない、今後色々と詳しい話を聞いた上で自分の考へも述べたいつもりだ、併しよく聞いて見ると郵農と農林大臣との間の意見の相違などといふことは左程ある筈はない、要するに根本精神について自力更生を旨とすることには何等變りがないのだ、別に陸軍大臣も何か意見があるさうだが、自分は未だ聞いてゐない、會議は今後何回位で濟むかは分らない、今日は自分としては昔話をして參考に供したまでだ

相當難關だが御座なりを許さぬ

荒木陸相

定例閣議で僕が高橋藏相と激論したといふが何も問題にする程のことではない、日本の一般の通商問題が話に出た時に話が仲々面白いところに入つたのである、一つの國が發展過程にある時は他の諸國は得て障害的な通商上迫といふやうな行動がありがちのことゝ僕は觀てゐる、藏相の觀るところでは今日の日本の通商狀態が主として我が國の行動や施設に置かれてゐるやうである、こんな譯で議論したのである、內政會議では先づ農相からこれまでの經過と農林省案につき說明しこれに對し高橋藏相三土鐵相の意見開陳があつた程度で終つた、農相の意見は先づ農村の活力をつけた上で自力更生の精神的方面に入るのであるが、藏相の意見は自力更生論であると見て大して誤りがなからう、僕としては兩々相俟つて進まねばならないやうだから、これが今度の最大問題で從つて會議は相當難關である、併しながらこれは時局に對する認識がどうも違ふ點で、御座なりに片付けることは出來ない、是非とも追加豫算で現させなければならぬ

憂慮してゐるので

會議に伴ふ追加豫算を認めた上これに關聯して恒久策を形式的にも成立させお茶を濁すものと觀測されるに至つた、假りに農相と藏相の對立を惡化せしむるが如き事態に逢着するとすれば、農相は最早その地位に留まることを能はざるは明白で慈いては現內閣の危機にも直面するものと見られるので首相、內相は專らその正面衝突を避けるに努めるものと見られるが農村對策に要する幾許かの追加豫算を果して藏相が認めるか否かゞ內政會議の中心問題となるに至つた

榮えある新勅選

七氏の略歷

【東京電話】勅選議員の缺員は十名に達してをり調查開始も切迫してゐるので、政府は豫て人選を詮衡中であつたが、貴族院の候補者百數十名の多きに達し、齋藤首相はその候補者より七名を選任することゝなつた

堀切善次郎氏

復興局長官、東京市長、拓務次官を歷任し現內閣成立後拓務次官より法制局長官に拔擢され、齋藤內閣の協め活躍して昨年十二月勅選に推薦されてゐるが、閣僚の關係から今日に持越されてゐたものである

藤沼庄平氏

氏は警視總監として堀切前長の相談相手となり、陰に陽に現內閣大助の爲を執りて堀切前長も勅選に非常に力を盡してゐた

關屋貞三郞氏

同氏は元一木宮相の下に長い間宮內次官として一方ならぬ功績があり、退官の後直ぐにも勅選になるものと世間も期待してゐたが、席がなかつたので延びく〳〵となつてゐたものである

松村眞一郞氏

長い間法制局參事官をやり後農林省に入り、農務局長より町田農相時代農林次官となり、若槻內閣の時退官したもので人も知る山本內相の女婿で同氏が今回勅選になるとは何人も思ひがけないところであるが、これが推薦には並々ならぬ努力を拂つた人達がゐることは見逃がせない

光永星郎氏

氏は現に日本電報通信社長で多年本邦に於ける新聞通信の發達に多大の努力を傾注し、今日に於ては世界三大通信社の一となり世界的通信網を張り我國文化の向上に盡した功勞に報いられたものである

田澤義鋪氏

同氏は郡縣知事內務省社會局長を歷任し、永田秀次郎氏が東京市長時代は助役を勤め後野に下り、日本聯合青年團理事として全國青年團の指導啓發に努めると共に、齋藤首相を會長とする敎化團體の幹事として精神運動に力を盡した人で、堀切前長、後藤農相と最も親交あり、堀切氏は田澤氏の勅選に非常なる努力を拂つたものである

小倉正恒氏

氏は住友合資の總務理事で實業家中から白羽の矢が立てられたものである

夕刊後市況

◇…仁川期米引

十二月限	三〇、〇〇	中	三〇、九〇
一月限	――	三〇、五〇	三〇、七〇

◇…各地期米引

名古屋	三一、四〇	大阪	三一、一〇
群山	三一、二〇	木浦	三一、四〇
釜山	三〇、三〇	下關	三〇、二〇
名古屋	三〇、八〇	京	三〇、二〇
東京	三〇、九〇		

大阪株式 午後六綿 同東

◇…朝取短期引

朝鮮	四八、〇〇	四八、六〇	
大新	一三〇、八〇	一三一、〇八	
新東	一四〇、〇〇	一四〇、一〇	
日產	二九、六〇	九、七〇	八六

◇…大阪短期引

日產	一三一、〇〇	
大新	一三一、四〇	〇、八
新東	一三〇、〇〇	

◇…東京短期引

新東	一四〇、〇〇	

◇…大株短期引

大新	一三一、三〇（一〇安）
朝新	一三一、八〇（一〇安）
日產	一一九、二〇（二〇安）
新東	一七六、〇〇（四〇高）

天地玄黃

◇八人よつて內政會議、後に殘つた五人は外務大臣か

◇外務、商工、文部、司法、遞信を無用なりとして除外するなら、なぜ陸軍と海軍とを入れたか

◇外務輸出先は大抵の場合總退却の準備工作の一つ、この內閣に限つて拔本塞源しからず

◇行旅病人となつて野たれ死にはしても、鍬を借るほどの勇氣は持ち合はさず

治病の重大化とオキシヘーラーの權威に就て各位に告ぐ

氣でありませんから御記憶を願ひます

電療國專賣特許（英、米、佛、西班牙、中華）

オキシヘーラー（治療器）

發明者は世界の王たる丹木人 東京牛込 醫學博士

（價格）金貳拾五圓 金參拾五圓 金四拾圓 金五拾圓 金七拾五圓

從來難治と言はれた病弱者と健康者の別なく御熟讀下さい

中風、腦溢血、肺結核、肋膜炎、神經痛、喘息、リウマチス、胃腸病、婦人病、腎臟炎、神經衰弱、花柳病、眼病その他諸病に奇效的效果があります

オキシヘーラーは使用するに不便なく、家族全部の治療器として一家に備へて置けば無病長壽の家庭となります

適應症

動脈硬化、心臟病、腦溢血、中風、肺病、喘息、胃腸病、神經痛、婦人病、眼病、腎臟炎、糖尿病、花柳病

オキシヘーラー發賣所 朝鮮支部 京城府（本町）

勳七等 吉岡定男

電話本局一〇一五番 振替京城一二〇三番

創立明治參拾貳年

倉庫業兼營

株式會社 朝鮮商業銀行

京城府南大門通二丁目百拾壹番地

頭取 朴榮喆

專務取締役 堀正一

支店 出張所 京城南大門、同鍾路、同東大門、同本町、同西大門、仁川、平壤、鎭南浦、開城、大邱、釜山、馬山、元山、咸興、淸州、公州、全州、群山、木浦、光州、大田等

新龍山三角地（電龍一〇三五）

西原產婦人科

入院隨意

院長 西原圓次

副院長 中村久雄

社説

穀物検査の緩嚴問題

農家籾摺調製の普及が急務

多年の懸案であつた穀物検査の國營がわが朝鮮に實施せられてから、まさに一年一ヶ月餘を閲したが、その成績は一般の期待を裏切る事なく頗る良好である。即ち從來は各道區々であつた検査方針が國營と同時に全鮮的に統一された事によつて、検査上の矛盾や不便が一切排除された許りでなく、その品質、乾燥、調製等に對する検査に當つては、常に嚴正過酷な態度を以て臨んでゐるので、その後朝鮮米の聲價は頓に昂まり、ために内地取引市場においては各銘柄共に一聲格上げを見てゐる状態である。しかるにその反面において鮮内穀物商側は、當局の斯くの如き検査方針に對して、既に不滿の聲を揚げてゐる。即ち乾燥検査標準が餘りに嚴格に過ぎると言ふのである。而して穀物商の言ふ所によれば、南、中、西鮮の各穀物商團體は、乾燥検査の標準緩和に關し大々的な輿論喚起の運動を起すべく、目下各々準備中であるとの事である。

◇

いま昨年十一月から本年九月に至る玄米及び白米の検査成績について見れば、受検數量に對する不合格率は玄米八、三％白米一四、五％を示してゐる。之を昭和六米穀年度の不合格率玄米一、四％白米〇、一六％と對比すれば、實に驚くべき增率と言はなければならぬ。勿論検査の國營移管に伴つて、等級制度が改正され、在來の等外米が一部は五等米として認められる代りに、幾部は暫く不合格米として取扱れる事になつたので不合格米が或る程度まで數增的に增大する事は蓋し當然の現象であらう。併し乍らそれと同時に、當局の乾燥に對する検査方針が遙に嚴格となり、それが不合格米激增の有力な一因をなしてゐる事實も亦無視する譯には行かぬ。何となれば、検査當局は現にその乾燥標準を在來の含水率玄米十七％白米十九％から玄米十五％白米十六％へと引締めてゐるからである。

◇

此玄白米乾燥標準の引締に對して鮮内米穀商は次の如き論據から反對を叫んでゐる。先づ第一に含水率のパーセンテージを減らすためには、それだけ多くの手數と日數を必要とし、從つて生産費の加重を來すが、内地市場においては必ずしもそれに應じて高値取引をする譯ではないから結局採算上著しく不利になると言ふのである。第二に當局はすべての玄米乃至白米の保險を端境期まで堪へ得しめる事を目標として乾燥標準を決してゐるが、移出米の全部が端境期まで持越されるものでなく、所謂當用米が大部分なのであるから、當局の標準は無用に嚴にすると言ふのである。第三に乾燥に費用が嵩み且つ又不合格となる危險性が多いため、農家から籾を買取るに當つて、不本意ながら安値に叩かざるを得ないと言ふのである。第四に精米工場が火力乾燥機を裝つて使用せんとする傾向を生じてゐるが、同機は米質を損じ易く、天日乾燥に比し遙かに損害が多いと言ふのである。

◇

上述の如き米穀商の主張は一應尤もであるが、之に對して多少異論がないでもない。何となれば鮮米の聲價向上と乾燥の徹底とは不可分關係にある許りでなく、内地と朝鮮とは風土を著しく異にしてゐるため、ともすれば變質を招き易く、爲に之に備へるためには相當以上の用意を必要とするからである。またたとひ一時生産費を加重する事實があるにしても、鮮米の眞價が認められた曉には充分報いられるであらうし、更に多量の移出米中から當用に供せられるものと、然らざるものとを識別するが如き事も不可能に近い。抑も鮮米の聲價を向上せしむる事は容易の業ではないが、一度傷つけられた聲價を回復する事はより一層困難である事も思はねばならぬ。検査當局は恐らく斯くの如き見地に立つてゐるのであらう。

◇

併しながら、米穀商側の主張する第三乃至第四の論據に對しては検査當局も充分考究の必要がある。特に鮮米の聲價保持に專念するの餘り、商人の買叩きを助長し、農家を不測の窮地に陷らしむる懸念があるとの主張は決して假定の空論ではないのである。この意味において検査當局はまさにヂレンマに立たざるを得ないわけである。思ふに斯様な矛盾は朝鮮の農家が籾摺り調製を行はず、代つて商人が之を行ふ變態的機構に胚胎してゐる。若し内地におけるが如く農家の籾摺調製が實現すれば、商人は無用の買叩きを免れ、農家は收入を增加し、全體としての生産費も頗る低廉となるので、その得る所は決して一二に止らぬ筈である。從つていま米穀商が徒らに検査の苛酷を叫び、乾燥程度の緩和を求むるに先立つて、農家籾摺調製の普及を強調建議する方が、寧ろ適した急務ではなからうか。

太平洋・彼岸の空

アメリカの世界最大飛行船

一九三五、六年の世界危機の暗示

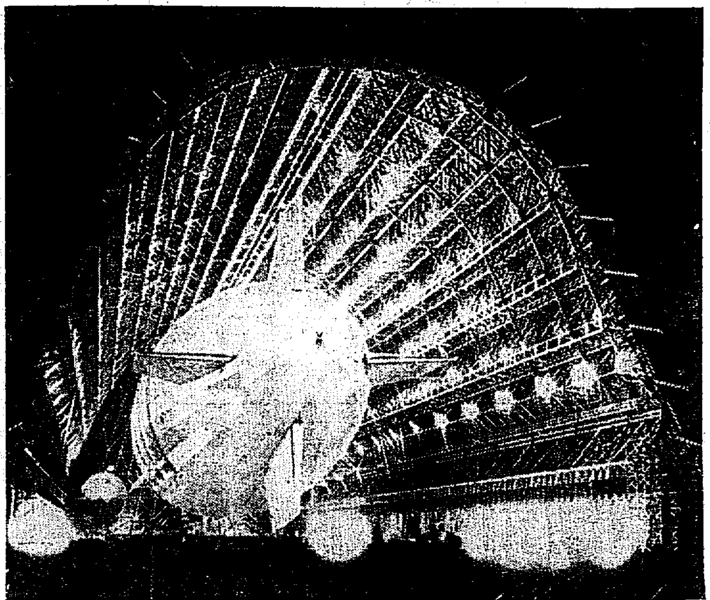

【桑港發電通】ユーニジャシー州レーク・ハーストより米大陸を横斷して、加州サーンニヴエイルの新根據地に到着し、太平洋艦隊に配屬された米海軍の世界最大飛行船『メーコン』號は、愈よその性能を發揮し、太平洋沿岸の巡邏偵察の任に就いた、これで米國西岸の防備は更に一大威力を加へるに至つた譯である。寫眞は、加州サンニヴエイルの目醒める様な照明裝置を施した大格納庫に巨姿を休ませてゐる『メーコン』號

近代朝鮮横顔

長風山人

(97) 甲午の改革 (一)

日本は朝鮮の手を引いて支那に對抗した。朝鮮に代つて自主獨立國となるべき國際戰爭を實行した。成歡の役を終へて平壤に進攻するに當つて朝鮮に獨立國たる新興國家の建設に着手した

日本のこの援助と期待は僞りに早會であつた。何んとなれば朝鮮の國王を始めとして大院君も、重臣も、國民も、日本が果して支那に打勝つか否やは大なる疑問であつた、朝鮮も日本は早晩支那より國家せらるゝに至るべしと信じた、その形勢未だ定まらざる戰爭の勝敗に於て内政の細部まで改革せんとしたるは早急も甚だしいものだ。

大鳥公使を以て手腕しと思ふた井上伯は外務大臣より下つて公使の椅子に來り自らその獨立の御世話と改革の御手傳ひに來着した。彼は新興日本を建設した明治元勳の一人である。彼はその祖國の大業を成就した意氣に於てかねて朝鮮の進步と改革を忠告し、幾多の朝鮮政治家に向つて富國強兵を勸告した。彼は明治九年江華會議の時より朝鮮政治家には第一回修信使金綺秀にも、第二次の修信使金宏集にも、又日本訪問の魚允中にも特に金玉均、朴泳孝の青年政治家には、朝鮮の獨立を主張して新朝鮮の建設を忠告した。彼が熱心なる忠告も朝鮮政治家は心の中では何れも頷領とし、何れも惜まれ、大方耳を掩つて國論の辯のみを述べた。然れども彼は飽まで朝鮮の獨立を鼓吹し、何とかして新朝鮮の政治を開拓すべく企圖した

日支戰爭にかける日本人の朝鮮を見る、實に純情であつた。朝鮮の獨立と富強とを冀ふの熱情に於ては寧ろ朝鮮人よりも日本人の方が盛んであつた

甲午の改革は斯る動機と同情の下に於て實現を期待された、軍國機務所の設立はその改革の樞軸であつた

この改革の第一線に立つた重なる人は金弘集、魚允中、金嘉鎭、閔泳達、趙羲淵、申正熙、李允用、李元會、安駉壽、權定鍊、金鶴羽、權在衡、朴定陽、金宗漢、金鶴鎭、金允植、兪吉濬、李源兢、李完植、林省鎬等の人々であつた。之の人物經歷よりして以上の人選は當の傑秀である

七月二十五日以後、最初の官制改革は軍國機務所の設立であつた。そして内閣の制度は發布され之を内部、外部、度支部、法務、學務、工務、軍務、農商の八部組織に定められた。之を日本の明治維新の大業に比すればその易々として出來上り、その整々と行はれた朝鮮の維新は實に驚くべき成功であつた。若し朝鮮の獨立をして此時に完成せしめ、朝鮮の新政が戰爭不拔の下に於て日本と共力締結したりしならば、朝鮮の運命は今日如何なる發展にあつたか容易に想望き國際にあるやも知られぬ

この甲午の改革はその形式に於ては非常に成功した。今日を逐ふて改革の次第を記述すべし

改革の第一案は甲午の陰六月二十八日であつた。その第一案は改革要員の總裁を選くし、以て朝鮮新政の保守となるべきものであつた

朝鮮寶物古蹟名勝天然記念物保存令施行に關する諸規定發布さる

朝鮮における建造物、典籍、書跡、繪畫、彫刻、工藝品その他の物件にして特に歷史の證徵となり又は美術の模範となり又は貝塚、古墳、寺址、城址、窰址その他の遺蹟發掘の地若は動物、植物、地質、鑛物等にして學術研究の資料と爲るものはこれを寶物、古蹟、名勝又は記念物として永久に保存しよりて以つて學術の參考に供しまたは美術工藝の發展に資する爲めに朝鮮寶物古蹟名勝天然記念物保存令（制令）及朝鮮總督府寶物古蹟名勝天然記念物保存會官制（勅令）が制定せられたが五日總督府保存令施行に保存會官制施行に必要なる左記三つの規定が發布せられた

一、朝鮮寶物古蹟名勝天然記念物保存令施行規則（府令）

前記保存令の施行に關する一般規定であつて全文四十條から成つてゐる。今其の要點を擧ぐれば

寶物、古蹟、名勝又は天然記念物は保存令の定むる所に依り朝鮮總督が朝鮮總督府寶物古蹟名勝天然記念物保存會に諮問して之を指定することゝなつてゐるが（指定することがあつた場合には其の要項）が朝鮮總督府官報を以つて告示することゝなつてゐる。古蹟、名勝又は天然記念物の保存上必要と認むるときは一定の行爲を禁止又は制限することゝなつてゐるが是亦其の禁止又は制限があつた場合には其の要項を朝鮮總督府官報を以つて告示する。尤も指定せられたる物の保存上必要と認むるときは之を告示しないことも出來る

指定せられたる寶物、古蹟、名勝又は天然記念物の輸出、移出現狀變更又は其の保存に影響を及ぼすべき行爲を爲さんとするときは朝鮮總督の許可を要することは保存令の規定する所であるが本規則に於て其の許可申請手續を規定してある。又貝塚、古墳、寺址、城址、窰址其の他の遺蹟と認むべきものは特に指定せられざるものと雖其の發掘其の他現狀の變更に就ては朝鮮總督の許可を要するが此の許可申請手續も本規則に於て規定されてゐる。而して右の發掘、現狀變更又は保存に影響を及ぼすべき行爲を終りたるときは屆出を必要とし何此の場合に於て埋藏物の類を發見したるときは其の狀況をも併せて屆出なければならぬ

寶物、古蹟、名勝又は天然記念物の滅失若は毀損し、又はその現狀、所在地名、地番、地目、地積に變更あり或はその所有者管理者、占有者はその氏名、住所に變更ありたるときは之を朝鮮總督に屆出を必要とする

その他寺刹の所有に屬する寶物の管理國庫の補助、補償金の交付等に就ても夫々規定せられてあるが茲には之を省略する

二、朝鮮寶物古蹟名勝天然記念物保存令施行手續（訓令）

全文十四條から成り主として前記保存令及右施行規則の實施に關する地方廳の事務取扱手續國の所有に屬する寶物、古蹟、名勝、天然記念物に關する保管官署の事務取扱手續並に埋藏物及犯罪關係等に依り國庫に歸屬したるものにして學術技藝又は考古の資料に供すべきものを認める物件に關する司法警察官局の事務取扱手續等を規定したるものである

三、朝鮮總督府寶物古蹟名勝天然記念物保存會議事規則（訓令）

朝鮮總督府寶物古蹟名勝天然記念物保存會は前記保存會官制の定むる所に依り朝鮮總督の監督に應じ其の諮問に應じて寶物、古蹟、名勝又は天然記念物の保存に關する重要の事項を調査審議する所の機關であるが本規則は此の保存會における會議の組織、事務の分配、招集會議の開閉議事の整理、議決の方法等を規定したるもので全文九條から成つてゐる

以上の諸規定は近く保存會委員の任命と共に其の施行期日が定められる譯であるが是と同時に從來の古蹟及遺物保存規則（府令）並に古蹟調査委員會規程（訓令）は廢止せらるゝ譯である

△△△△△△ 病氣まで双兒

【フイラデルフイア發聯合】マーサとマジョリーといふ双兒は顏かたちが瓜二つのそつくりであるだけでなく生後廿三年來必ず同時に同じ病氣にかゝるといふ仲良しぶり。最近もマーサが右耳の乳嘴突起炎をわづらつたら早速マジョリーの方も同じ病氣が現はれ二人揃つて同じ病院で同じ時に同じ手術を受けてゐる

大英帝國の惱み

人物拂底時代

同病相憐れむ日本

寫眞‖オースチン・チエンバレン

人物難時代だ！外の國のことはまあ兎か知らぬ、同じ島國であり同じ君主制であり、嘗ては同盟國でもあつた英國が、矢張りその人物難に弱り切つてゐる

英國は地味な國だ。地味なだけにボロの出方も遲い。そのテムポの遲い國に人物難時代がマザマザと出て來たのだから、イングの申分ではないが、『大英帝國の弔鐘だ』

なる程、英國を引摺つて行くやうな人物は、今のところないのだ。そこで元ロンドン・タイムス主筆であつたスチードが、心細い英國の前途を論じたが、その論じ方の冒頭に

『今日の如く英國に人物が拂底したことは、この四十年來なき所である。國王陛下と皇太子殿下を除き去れば―陛下と殿下は危機に臨み一再ならず、國側の指導を與へられた―國民が心から指導者として崇仰する人物は、英國政界に一人もない。我最後の元老政治家グレー卿も近く逝去して、その後を襲ひて、國際元老、淳々として說く人物はないといつてゐる

勢きは同じであるが、此將行、指ぎ出すといふことは如何なものであらう。スチードほどの人物がこゝまで突つ込んで來たといふことは、一面、現下の英國の實情そのものを窺ひ知り得る所以ではあるまいか

スチードが、國王陛下を指導者としたのにはわけがある。それは現在の英國一致内閣即ち國民内閣は、政界の行人の忠言を俟たずして、國王陛下自ら指導して組閣せしめたものであるからである

首相級人物の首實檢をしても 十人とは數へられぬ

寫眞‖ボールドウイン

實際見渡すところ、英國には人物がない。財政經濟のため十億ポンドの献金を望み、自ら勝名を以て十二萬ポンドを寄附した程の真摯なる愛國家ボールドウインは誠實な紳士であるといふ以外の何ものでもなく、マクドナルドに至つては、月を重ね年を經る毎にその貫目が剝げて行きつゝある

ボールドウインの後繼者として次の保守黨總理たるべき現蔵相ネヴイル・チエムバーレンは、正直な疑しい者へのはつきりした紳商家であるが、彼は尊敬は受けるけれども、國民の信頼と熱狂を受けるほどの人間力の持合せがない若き陸相ウオルター・エリオット少佐は、最も將來を嘱望され、人間的威力もあるが、今までのところ、言ふたことや、爲したことで、偉さを證明したものがない。

彼は未だ試練中の人物である。

ウインストン・チヤーチルは、これこそ大英國の大宰相として許さるべき人間として、一時全英國の信望を蒐めたことがあるが、今日では文部の人チヤーチルの名ばかり高くして、政治的には鴻が薄くなりつゝある。それに彼の缺點は自惚れが強く、自ら偉くなり過ぎる點で、自らの偉さを滅殺しつゝある。

寫眞‖ウインストン・チヤーチル

ロイド・ジョージの名は採殺するすべがない。しかし、今後國民的指導者として第一線に立つべき期待は皆無である。ハーバート・サミュエルと、サー・アーチボルド・シンクレアの二人は注目される人物であるが、これらは未だチヤーチル、エリオットにも及ばぬ

取つて置きの偉材 チエムバーレン

最後の切札は彼

見來れば以上列擧した以外に、大英帝國の指導者たるべき人物はない。以上は大宰相としての第三流の人物までも含まれてゐる。これではいかにも心細い。しかし、こゝに一人の取つて置きの人物がある。それは蔵相ネヴイル・チエムバーレンの異母兄サー・オースチン・チエムバーレンである。彼は偉才を抱きながら、一九二八年健康を損じてから―特に一九三一年の國民内閣で除けものにされてから、多くの人々は彼を用濟みの人物と見なし、その弟を以て未來の宰相に擬して來てゐる

ウインストン・チヤーチルは、國民内閣から除外されたことをば決して赦しも忘れもしない様子がありありと見えるが、オースチン・チエムバーレンは威嚴を保持し、政府が難局に直面する每にこれを支持して來てゐる。議會に於て、彼の發言ほど重いものはなく、彼の言辭ほど傾聽を得たものはない。ヒトラー獨逸問題に對し、ドイツの軍備問題に對し、英國の軍備改革問題に對し、彼は豫言者的兩眼さを以て警告し、全英國を傾聽せしめ、人々をして、『彼こそは乃父ジヨセフ・チエムバーレンの衣鉢を次ぐものだ』と信ぜしむるに至つた。スチードは、彼を評して曰く、『現代のフロント・ベンチを占むる英國名人中にて、國民内閣總理大臣として、ラムゼー・マクドナルドの後繼者として非難なく、また國民的多數派の民衆のために濫用すとの疑惑を生じない保守黨政治家はたゞサー・オースチン・チエムバーレン一人のみである』と云つてゐる。

日本でも人物難

しかし一人位の偉材はあらう

同じ島帝國日本でも、人物拂底だ。總理大臣の格下げと許された齋藤現首相はもう試験濟みである。さてその後に九千萬同胞の信望を擔つて國民指導の要位に立つべき人物を物色すると心細い。陸運派部に自薦首相級の人はあらうが、國民の總理を買ふほどの人物は見當らず、政黨の間に人材を探しても偉大なる指導者はない。若し強ひて擁立すれば、高橋蔵相なら一時國民の人氣は湧くかも知れぬ。しかしこれも寄る年波である。金子堅太郎子の顔など浮んで來ぬこともないがこれも時代から遠い。斯うして見て來ると人物拂底日本は如何にも心細い。しかし、同じ人物拂底の英國に於てすら偉材オースチン・チエムバーレンがある。九千萬同胞中一人のチエムバーレンなしとは云へまい。人物難を嘆つてはならぬ

和やかな總長室に

日佛、學の握手

趣き深い贈り物も交換した

パリ大學都市總長と城大總長

佛國の色彩豐かな各國留學生の寄宿舍が並んでさながら國際的の國際聯盟とも言ふべき、佛國國立パリ大學都市總長の元文相アンドレー・オノラ氏夫妻は五日朝朝鮮ホテルに旅路の夢から醒めると宿知の

宇垣總督と

會見し、さらに十一時半、デンベール領事、小田通譯官等と城大へ、總長室で山田博士との學的交驩を行つた、かつて一九二八年パリ大學都市に日本留學生の爲、巴黎日本館の開館式に列席した山田博士と二度の邂逅の對面である

オノラ氏か

ら十佛冊の佛國科學の粹な物語る古書に、新たパリ大學の大きなメダルが寄贈された

メダルの表面には中央に大學、左右に自然科學と人文科學を表徵した人物三人を現はし、大學自由を許された一二一五年の制立日と、獨立の認可を與へられた一八九五年の文字を刻み、裏面には不朽の帆船を學のシンボルとして永遠不滅の學の前途を表示したもの、赤銅の香も古い

城大山田總長からは古代支那の南懷仁作『坤輿全圖』（へ世界地圖）の石刷り大幅の掛軸が六幅と、古文書大東金石書を贈つた

冬日を受けた總長室はかくて和やかな空氣のうちに

日佛の意義

ある學の握手が交はされ、オノラ氏夫妻は古代朝鮮の自然、人文兩科學などに目を通し、優しい紅茶の香りのうちに窓から大學の校舍を見下し『實に立派だ、さぞ

立派な人物

が生れることであらう』と讃辭をたゝへて正午辭去した

五年ぶりの會談中には兩國間を通じて隔意なき今後の親善を期待する旨が强調されてゐた。なほ夫妻は午後一時半から總督官邸の午餐會に臨み宇垣總督と歡談を交へた

（寫眞は記念の古書を前にして右から山田總長、オノラ總長同夫人）

新月 かつら川

『勘辨してくれ。俺はお藤さんに惚れてるんだ』『ばか野郎、俺だつて惚れてるんだ。俺たちばかりがちやれえ』甲州路を往來する旅人で、信樂屋のお藤さんに惚れねえ男は、一人もあるめえ……』

川口松太郎

毒婦地獄 野衾のおあい

ゾッとするほど艶ましい女で、男を呼んだおあいは、秋の間からいたづらな眼を……

長田秀雄

絶對興味本位!!

講談雜誌

新年號

有閑マダムの性愛生活 學者の妻

嚴正醇朴な學者を誑した、或る淫蕩な學者の妻に悲しき大人の情慾にからまる殺人事件！新鋭の長篇

岡田三郎

仇娘戀の八丈（野村無名庵）
大西郷の肚（田中英一）
仇討六文戰術（本田美禪）

新春お笑ひトンコ
窓に展ける戲畫…北村壽夫
細君廢業…中野實
暮の二十九日…瀬戸口寅雄

色々物語（平山蘆江）

死よりも強し（明治しら浪）畑耕一

巷說斑猫屋敷（室町哀史）下村千秋

◎曾我廼家五郎…（中山輔雄）
◎燃える心で…（大木悦夫）
◎話の泉わが儘隨筆 ほんとうに面白い隨筆はこれ！

都會の戰慄集

二人說教の涙 『説教さん／＼』と都務所の囚人から敬慕された聖者の極惡無道 強盜殺人九十件
雪夜の伏魔殿 不良重役と喫茶孃の痴夢
夜明け前の戀 美人薄命とは誰が云うた

水戸黄門漫遊記

（1）八幡の籔入り…邑井貞吉
（2）老婆に撲らる…神田松鯉
（3）こども鉢の木…伊東潮花
（4）いん婦と學者…柴田南玉
（5）大楠公の建碑…寶井馬秀

この愉快な御覧になるとメンと お腹を抱えて笑られますよ。

別冊附録

別冊定價つき四十錢（送料二錢）
東京日本橋 博文館 振替東京二四〇番

40セン

南鮮版

積荷が遲れて「荷主は四、五萬圓の損」 〝鮮航會でも一部負擔せよ〟 仁川穀協から希望

【仁川】穀物協會では十一月中鮮航同盟會が船腹の不足によつて鮮米の積取りが豫定通り行はれなかつたのとその間相場の暴落より內地の買約主は期日の遲れた事を理由に取つて値引を要求する者が續出するので四日午後四時から同樓上に臨時總會を開き種々對策を講じた揚句各銀行の支店長並に鮮航同盟會仁川支部の幹部も參加して更に懇談會を開き

鮮航同盟會が現在各荷主に通知した船の出帆期日は實際に照らして著しく遲れる場合が多くそれがため取引上不測の損害を蒙る事が尠なくないのでこれを本部と交渉の上もつと正確にする事を要望し又內地の當業者中には假りに仁川の荷主六人と取引してゐる場合一人に對しては正確に爲替の受拂をするが他の五人に對しては何か文句をつけて故意に値引を要求する者があるからこれ等は當業者の方が相手の如何を問はず爲替に頭金を取るか信用狀を發行せしめる事を要望し何れも斯の如き弊害の起らないやう今後は善處する事を申合せ但に現在鮮航同盟會が荷役せる米は何れも十一月中積みとして取引した米が主で買受け主から期日が遲れてゐる關係上積荷中止又は値引の申込みが頻々としてあるのでこれ等に對し貨主側が全部その損害を負擔すべきものでなく一部は鮮航側にも責任があるから何とか圓滿に解決されんことを希望し何れかうした懇談會を開いて取引の改善を圖ることに一致して散會したが

現在積荷の延着によつて問題となつてゐる値引の損害額は全部で四五萬圓以上にも達する模樣でこれが如何に解決されるかは注目されてゐる

事務はよく行き屆いてゐる 金泉、安東を檢閱した牛島內務局長の話

【大邱】既報＝地方行政事務檢閱のため金泉、安東を經て三日來邱した牛島局長一行は四日午前十時から慶北道廳で事務檢閱を開始してゐるが檢閱終了後の牛島局長は左の如く語る

二十七日以來金泉、安東の兩郡で郡、邑、警察署の檢閱をした細部に亙つては多少遺憾な點もあつたが概括的に見てよく整理されてゐた。本道は今夏數次の水災を蒙り本年度も國費の補助及び地方負擔で應急的な工事に着手してをり明年度も相當額の災害復舊費が計上されるものと思ふが只これが財源負擔問題である、起債に依るとすれば起債能力が自然問題になるが當局としては起債能力さへあれば焦眉の急を要する災害復舊だから可成的に容認する方針であり相當の國庫補助も要求する意向である、今度の匡救事業の第二期窮民救濟事業に對しては何れも起債されてゐるがこれも要するに起債能力の見地から行つたものだ然し本道は又相當の起債能力があるものと見てゐる（寫眞は知事室の牛島局長一行）

姑殺し事件 檢事上告

【大邱】證據不充分のため大邱覆審法院で無罪になつた星州郡月恒面七星洞李北右の妻金聖節（二こ）にかゝる姑殺し事件に對し四日檢事が上告した

大邱の重要問題陳情 今井田總監に

【大邱】事務檢閱その他のため來る七日來邱する今井田政務總監を迎へ府及び商工會議所では大邱の進展上大きな關係を持つ諸問題につき陳情する事になつてゐるが四日吉田副會頭は多羅府尹を訪れ種々協議の結果主として左の問題につき陳情する事になつた

飛行場設置問題、稅務監督局問題、放送局問題等

淸州郡事務檢閱

【淸州】淸州郡の事務檢閱は、四日から六日まで三日間、俸本道地方課長外關係課職員十四名によつて執行

慶北海岸は鯖の大漁 水揚げ四百七十餘萬尾 どの漁港も大景氣

【大邱】慶北東海岸一帶は秋から冬にかけて鯖の大漁があり頗る好景氣を催へてゐたが先月三十日から又々鯖の大漁があり去る二日までに獲くなかれ四百七十餘萬尾の鯖が水揚げされ各漁港ではどの漁船にも大漁旗を押し立て大盛況を極めてゐる、尙價格は約十六萬圓に上る見込みで一尾三錢六厘位の相場である

群山港の米穀貿易 移輸出減少

【群山】稅關支署の調査によると十一月中の群山港米穀輸移出入貿易狀況は輸移出高二十一萬八千五十一石輸移入高八十石で前年同期に對比すれば輸移出高に於て二萬七百二十六石の減少を示し輸移入は八十石增加である、其內譯は左の如し（單位石、括弧內は前年高）

▲輸移出＝玄米一七七、〇五四（二〇七、八八五）糙米三八、九〇五（二八、八三八）碎米七、八七 五四（二）その他一、二五（一、五二二）合計二一八、〇五一（二三八、七七七）

▲輸移入＝內地米八〇（ナシ）

◇本年一月以降十一月までの累計

▲輸移出＝玄米一、二八九、八七〇（一、二二五、四一七）糙米二九〇、五二九（一四九、九二〇）碎米二、四三三（三、〇〇二）其他米四、四八六（三、四三一）合計一、五四七、三八一（一、三七一、七七〇）

▲輸移入＝內地米八〇（ナシ）粟糙米ナシ（七、一二三）外國米一七二〇（二〇、〇三三）其他ナシ（五六〇）合計一、八〇〇（九、七一五）粟七、八〇五（三〇、三八五）

飛乘り危險 左腕を切斷

【大邱】四日午前七時五十分頃京釜線南倉驛構內で清道郡華陽面柳等洞居住の山內甲（三）は發車間際の列車に飛び乘らうとして踏みはづしレール內に墜落、右腕を切斷されたので直ちに大邱道立病院に收容した

チフス患者を隱す

【釜山】東萊面大瀾里林福柱（二）は腸チフスで自宅療養中のところ去る廿日に至り父親林文柱（五〇）と實弟李守珍（三）が共謀して連れ出し行方不明となつたので釜山署では病菌を撒布する虞があるので搜査中である

不滿でも辛抱して欲しい 町割騷ぎ納つて 高山裡里邑長の話

【裡里】一ヶ月に亙つて揉み拔いた裡里市內の町割問題も既報の通り漸く一段落を告げ市內の空氣は平靜に復歸し、町友會規則案については邑當局も市民の希望に副ふべく善處する筈になつてゐるがこれにつき邑長は左の如く語つた

市民多年の希望であつた町制度も愈よ道知事告示に基き一日から實施された、從來裡里は五ヶ里に分れてゐたが就中裡里の一ヶ里は異常な發展をとげ現在の都市形態となつてゐるに拘らずまだ町制もなく從つて町地番もないため市民の困惑は甚しいものがあり又官公署團體等も事務處理上に差支尠なからず、そこで町割を決定し地番を整理するの緊急を認められたものである、勿論この種の計畫は萬人異議なきことを期するは不可能で不滿の人もあらうが辛抱して貰ひたい、然し從來の各町友會で將來存續を希望する向はその儘存續して御世話を願ふつもりで町友會規則も設ける方法にしてゐるのでこれによつてよろしく善處されんことを望む

選擧日程確定した

議員總選擧＝選擧名簿は昭和九年一月廿五日現在を期として作成▲二月七日に選擧人名簿に縱覽期間は二月十四日から二十日まで七日間▲選擧人名簿確定は三月十二日▲選擧の告示（日時入員）は二月廿四日▲選擧期日は三月十六日

忠北辭令

產業技手 德永秀久（道）

淸州郡屬を命ず

同 五島義宗（農試）

內務部產業課勤務を命ず

同 金林昌茂（升陞）

忠州郡在勤を命ず

同 野木一（原蠶）

升陞郡在勤を命ず

農產取締技員を命ず

地方產業技手 申鉉承（原蠶）

免本職、任忠北產業技手

鎭川郡在勤を命ず

農產取締技員を命ず

鐵道ホテル撤廢に猛烈な反對の聲 釜山の面目にかゝはるとおそろしく不評判

【釜山】釜山ステーションホテルの宿泊設備を撤廢して大改造を加へその跡へ鐵道事務所を移轉させる當局の計畫は府民に非常な衝動を與へ成行を注目されてゐたがその後同計畫は着々實現に向つて進捗し最近官報で旅館部廢止が決定して發表され、從來のステーションホテルは全く抹消されて單なる食堂經營に過ぎないものとなつたので府民の有力者を始め各團體間に俄然反對の火の手があがるに至つた、ホテル撤廢の決定と共に本年內に各客室浴場等の改造工事に着手する鐵道當局の計畫に對し商工會議所では近々商業交通各部會を開催して對策を協議し他の團體と協調して反對運動を開始する方針であるが府會議員間にも當局の無謀を鳴らし府會議員の決議として反省を促す必要ありと主張して組織する港友會と釜山繁榮會も同一步調を取つて反對運動に參加する氣勢が濃厚し鐵道ホテルの改造案は極めて不評判である、但し、大官名士の來往宿泊にあたり重要な使命を果して來たホテルの存在を失ふことは釜山府の面目問題とされてゐるので簡單に解決されない問題となつた

釜山の發展に矛盾したやり方 鐵道局に再考を促したい 各方面有力者の話

【釜山】鐵道ホテルの廢止に關し各方面の有力者は左の如く語つてゐる

米穀商長 松井房次郞氏 朝鮮の玄關をもつて知られる釜山から鐵道ホテルを失ふことは愚劣な計畫である。他に同ホテルと同様設備の旅館があれば格別であるが、單に鐵道局の豫算の都合だけでは無理な計畫であつて今後釜山に來る旅客が增加する一方の狀態にある時斯る矛盾したヤリ方である

商工會議所 上田理事 鐵道局の大世帶が何を苦しんでホテルを廢止するか甚だ諒解に苦しんでゐるといふほかない、豫算關係だけの理由ならば他にいくらでも切り詰める點があるだらうと思はれる、若し强ひて事務所を移轉させねばならぬ事情にあれば旅客を収容できるだけの少數の部屋を保留すべきであつて全部廢止は釜山そのものを蔑視した妄斷である

府會副議長 坂田文吉氏 鐵道ホテルが今日まで釜山を來往する與要名士のため唯一の旅館として相當重要な役割を果して來たが若し鐵道局が計畫した通りであれば非常に支障を來たすやうになりはしないかと思はれる、この問題について鐵道局がドノ程度まで考へてゐるか判然しないので決定的のことはいへないが感心出來ぬ

達城の農振打合會

【大邱】自力更生、農村振興運動に大拍車を加へてゐる達城郡では隱れた篤行美談を世間に發表すると共に中堅青年の表彰、來年度の農村振興組合の實行事項、指示事項等を協議すべく郡內を六區分して組合打合會を開催することに決定二十日達西公普（城北、解顏、嘉城、達西、城西）十一日花園公普（月背、花園、玉浦、論工）十二日玄風公普（玄風、求智、瑜伽）十三日河濱公普（多斯、河濱）十五日嘉昌面事務所（嘉昌）十七日公山公普（公山）

列車顛覆を企つ 怖いもの見たさの――とんだ不心得者――

【大邱】去る十一月三十日特急列車ひかり號が午後七時四十六分頃京釜線清道郡月谷洞踏切を通過の際線路上に相當强い反響があつたのでそのまゝ進行を續け釜山驛と同列車の點檢を行つた際機關車の一部が破損してゐるのを發見したので直ちに清道署に通知し前記月谷洞踏切附近を調査させた所、二個の枕木を線路上に置いた形跡があるので直ちに清道署に通報で、同署では犯人嚴探中の所、慶州郡江東面虎鳴里出生日傭人夫李永斗（二〇）を容疑者として去る二日引致し取調べの結果同人が眞犯人である事が判明した

同人は列車が顚覆した時の騷狀を見たさにやつたものである

府民泣かせの釜山の道路 冬季の交通禍に備へて路面の淨化を圖る

【釜山】府が巨費を投じて完成した幹線道路の舗裝部分は路面の荷が不充分になつたため到る處に砂利が多く降雨には一面の泥濘と化して交通事故が多く殊に今後冬季に向つて一層危險を增されるので早くも府民間に批難の聲があがりつゝあつたが四日午後谷口署長と保安主任は府を訪問、府尹、土木技師、事業係主任と會見し路面の淨化と交通安全について協議を重ねた末府當局で各町總代を招集し十分に對策を研究することになつた

非常時日本を擔ふ若人

全州農普（上）と裡里農林の査閲

帝博復興資金寄附

【仁川】帝室博物館復興資金として仁川西町力武平治郎氏は四圓は仁川府を通じ百圓を仁川金融組合長張錫祐氏は十圓を寄附した

慶州產組事務所落成

【大邱】慶州產業組合は組合長に名望家崔俊氏を戴き理事鄭海鳳氏が縱橫無盡にその敏腕を揮ひ長足の發展をしたが從來の事務所並に利用建物は官有財産を借用したものであり而も狹隘粗雜のためその不便は甚いて事業發展上の支障と

義城の赤い事件 三十七名中八名を送局

【大邱】既報＝朝鮮共產黨再建運動のため農民、勞働者、スポーツ團體等に魔手を伸し同志獲得に狂奔してゐた所謂赤色讀書會の正體は所轄義城署の活躍によつて逐次明るみにさらけ出され關係者三十七名はその筋義城署で取調べ中であつたがこの程取調べ一段落を告げたので左の八名は四日一件書類と共に送局され他は訓戒のみを釋放した

卓麟洙、吳炳洙、趙秀昌、金圭福、金□錫、金□□、文□□、金斗七

炊事場を荒すコソ泥の大一味 木浦府內で二千餘圓も稼ぐ 十七名一網に檢擧

【木浦】既報、靈岩郡々西面茅亭里羅鎭珠（二五）ほか數名が竊盜で木浦署に檢擧されたが取調べの進行と共に三十六名を一團とする大竊盜團であること發覺し同署司法係總動員で十七名を逮捕し取調べ一段落と共に四日木浦檢事分局に送致

宅の炊事場を荒してをり被害件數百六十四件、金額二千餘圓に達してゐる、この竊盜團あるを突きとめるや木浦署司法係員は約十日間寢食を忘れ徹夜で捜査取調べを行つたもので最近めつきり減少したコソ泥に府民は感謝を捧げてゐる

仁川の生牛移出今年は新記録 內地農村の購買力增進で 年內に一萬頭突破

【仁川】十一月中仁川港から移出した牛の數は合計一千二百七十五頭でその價格は五萬四千八百四十四圓に達し內地仕向地は東京府の三百九十四頭を筆頭に香川縣二百十頭、大阪府百七十三頭、廣島縣百五十三頭、山口縣百三十八頭、岡山縣九十五頭、埼玉縣五十七頭、神奈川縣四十頭、愛媛縣十五頭で一方產地は京畿道が九百八十二頭、黃海道二百三十七頭、江原道二十頭、忠淸南道一頭の振合である、而して之が一月以降十一月末日までの累計は九千七百二十七頭で十二月の移出牛を加算すると一萬頭を突破する事は疑ひなく仁川港からかくの如き大量の生牛を移出するのは今年が初めてで、これが原因は府內に移出商が著しく殖えたのと農作物の豐饒により內地農村の購買力が增進して來た結果と見られてゐる

新戎丸遭難か 氣遣はれる四名の命 釜山水上署で搜査

【釜山】既報、卅日釜山へ向け對馬仁田浦を出帆した對馬誠四郎所有の帆船新戎丸（五百石積）が行方不明となつたので遞信保安課の信田所部補と水上署員二名は三日靈智異山丸に乘込み洋上搜査のため出動した、同船には船長松山甚平（四〇）ほか三名の船員が乘船してゐるが一日夜の暴風のため遭難したものと觀測されてゐる

忠北產業運觀會

【淸州】忠北道產業課、原蠶種製造所、農事試驗場等產業關係職員は二日午後六時から料亭北一樓で意思疏通を目的とする懇親會を催したが、高木產業部長以下五十名參席し盛會であつた

仁川の土地詐欺捕る

【仁川】忠南瑞山郡[illegible]河沙里生れ住所不定の金[illegible]（二こ）は本年八月土地詐欺被疑者として仁川署で手配中であつたが三日午後十一時府內敷島町飲食店で仁川署に逮捕された

同人は本年八月詐欺被疑者張[illegible]と共謀して同人の土地である仁川花町三丁目八番地の五十五坪、時價一百六十五圓を種に數名の內地人を欺き土地賣買の手附金として五十圓から百圓を受取つてその儘逃走してゐたものである

歲末情調張る わざめく釜山市中

【釜山】急テンポで迫る年末風景に釜山市中は俄に歲晩情調を漲らして來た、ボーナス景氣を當てこみ一日から十日間道產業獎勵館で開催された全鮮特產品即賣會をトップとして十二月は牧の島の商業協會員が總會を開いて八日から大晦日までブッ通しに景品附大賣出しの協議を遂げ辨天町通りの商店街でも例年の如く歲晩大賣出しの準備をすゝめ早くも紅綠とりどりの裝飾國旗で店頭が色彩され忙しい年の暮れと共に寄せまるの落ちつかなさを醸させてゐる

大田商議發起人會を開く 當分實協事務所で執務 選擧は三月十六日

【大田】大田商工會議所發起人會は四日午後三時邑事務所會議室に開催、村尾伊勢松氏議長席に着き發起人總代として會議所設立認可に至つた經過を報告して議事に入り創立費豫算を附議、甲論乙駁に議事紛糾したが結局發起人會を設立費に充當する事とし當分現在の實業協會事務所を假事務所として田邊協會書記長に事務を囑託し議員總選擧は三月十六日左記により施行と決定、更に會議所發起人總代々理に南部京平氏を舉げ大野與三郎、吉岡秀次郞兩氏を選擧事務監督者に指名して四時四十分散會、五時自由軒で創立祝賀を兼ね各發起人の懇親會を開催

あの街この街

◇【淸州】第二十師團主計分團將校十二名は六日來淸、七日主計演習を實施

◇【論山】論山郡山里々原稙木仙司氏の長男鍾燮君は幹部候補生として龍山步兵第七十八聯隊へ入隊中であつたが今回除隊され三日自宅で官民多數を招待、祝宴

◇【大田】一月十日から十九日まで本府で施行の小普通學校第一二種教員試驗の願書はこの程締切となつたが出願の志願者は第一種男一三、女一第二男六女四

◇【大田】大田土地會社では忠南無盡會社々長若林茂氏既任と鄭是木並前本社長の同社大田工場長代理藤山武彦氏の歡迎宴をかね九日夜忘年會を開催

最新治療法 急慢性淋疾 （専賣特許） パロール

京都帝国大学化学研究所創製

京大教授理學博士堀場信吉先生 理學士小田切先生 發明完成

實驗推奬 京都帝國大學附屬醫院皮膚科泌尿科教室講師醫學博士片山義郞先生 元東京市電氣局病院皮膚泌尿科醫長醫學博士橫尾守中先生

從來發出せる治淋劑は內服藥注入藥共に頗りにその治效を宣傳せりと雖もその主要目的たる殺菌利尿消炎の三作用に於て効力微弱且副作用を伴ひ本來の藥效を期待するを得ず多く臨床醫家をして失望せしめたるは眞に遺憾とするところなり。

茲に京大理學博士堀場先生及小田切理學士によりて完成せられたる特許金屬オルガノゾルの完成は世界的の發明として昭和七年九月帝國發明協會より光榮ある發明賞を下附せられコロイド醫學の新機軸として今や學界注目の標的にあり

パロールは金屬オルガノゾル製造法により强利尿作用を有するサンタルオイル中に强力なる殺菌力として發能する銀をコロイド狀に分散せるものにして內服により銀極微粒子は尿中に析出せられ病巢患部に强力なる深達性を發現し最深部に於ける淋菌殲滅作用は愈々高揚され消炎力また短時日に能動的に治癒に導きその治療的効果著大なり而して胃腸障碍の副作用なく危險不便なきは在來治淋劑の絕對追隨し得ざる所にして諸大家の齊しく激賞して止まざる所なり。

▽適應症△

淋毒性各疾患、膀胱カタル、急性慢性尿道炎子宮內膜炎、攝護腺炎睾丸炎、卵巢炎、細菌尿女子淋疾等

權威ある大家の推奬

京都帝國大學醫學博士片山義郞先生は近畿皮膚泌尿科學會に於て急性は勿論難治の慢性淋疾に於ても良效あることを報告し元東京市電氣局病院の醫長醫學博士橫尾守中先生は「余は未だ斯くの如き効果を從來の治淋劑に於て經驗せず」と推奬されたり。（文獻申込次第贈呈）

（定價） 一八球入 一圓八十錢 三六球入 三圓五十錢 六〇球入 五圓五十錢 一二〇球入 十圓 送料內地 十五錢

△各地有名藥店にあり

發賣元 大木合名會社 東京市神田區 支店 大阪

北鮮版

清津埠頭の滿鐵移管 急轉的に解決か 齋藤局長大連急行

【清津】北鮮鐵道の滿鐵移管と共に當然滿鐵に移管さるべき筈の清津埠頭の經營問題は清津の浮沈興亡を決するものとして輿論の擡頭を見るに至り過般來、總督府と滿鐵との間に折衝中折衝の中心點は埠頭機能の基本的數字に於ける兩者の見解の相違で解決が遲れてゐるもの丶如く、本社に出張中の北鮮大鐵運輸部長も右に關し重大建議をなしたもの丶如くさる一日引き續き齋藤局長も大連に急行したが、この問題も突破急轉直下解決の曙光を見るものとみられてゐる

咸南山地帶 低利資金 籾を擔保に 十萬圓融通

【咸興】細民救濟の目的で咸南道內地帶八ヶ所の金融組合の籾擔保低利資金融資額は十萬圓で金利は前年に比較して金融組合倉庫保管日歩一錢六厘、野積二錢二厘、各二厘づゝ低下し金組聯合會支部から各金融組合に貸付ける金利も年五分二厘に低下され、本年の籾擔保融資額六十二萬二千七百四十四石であり、これが金利の引下げは農家經濟に及ぼす影響重大なるものであらうと期待されてゐる

咸南の鮭の採卵 昨年に比し 廿萬粒減る

【咸興】咸南水産試驗場高原支場では十一月中旬から鮭の採卵中の處、去る二日まで終了したが、採卵總數は百萬粒で前年同期に比較し約二十萬粒程減少してゐるが渦流の關係で伊鮭の廻游少いためであらうと見られてゐる、なほ昨冬から同試驗場で初めて試驗中の稚魚の淡水飼育は成績極めて良好で現在百二十尾程生育し結氷期にも拘らず發育してゐるので明春の解氷期までに何尾生育し得るかが多大の注目をもつて見られてゐる從來鮭の稚魚は鹹水のみにて飼育されてゐたもので今後鮭飼育上水温並に飼料等に及ぼす效果は重大なるものであらうと期待されてゐる

金塊密輸の巨魁小林を押送 新義州署で取調ぶ 事件意外に擴大か

【新義州】既報＝金塊密輸犯人として目下平北警察部で取調べ中の鎭南浦市[illegible]の自白により佐藤刑事外二名は鎭南浦に出張し鎭南浦署の應援を得て彼等の一味小林某を逮捕し、四日午後五時新義州驛着列車で刑事一行は小林の身柄を護送して歸任した、小林は直ちに高等課山崎警部補の訊問を受けてゐるが、小林の取調べによつて[illegible]事件の全貌が暴露するものと期待されてゐる

清津の家畜市場 來年度から 府の直營か

【清津】府の家畜市場の使用は從來請負制度とし入札に附し、請負者に代行せしめてゐたが新市場使用條例の制定に伴ひ九年度から府で直營することになつた

清津土曜會例會

【清津】府廳土曜會では二日午後一時から同會議室で例會を開き年末に際する土地の問題の打合せがあり終つて前田府尹から今回の出張報告談があつた

三人組強盜 菓子屋に押入る 拳銃を擬して脅迫 店員の機轉で逃走

【安東】三日午後十時十分頃市內上川端町菓子商土築山▲七方に支那人三人組の泥棒が表戸を叩いて家人を呼び起し一名は表で見張をなし二名は屋內に侵入、みなが拳銃を突きつけて菓子の提供を命じパンヤムシ菓子を頰張つた上こんどは『金を出せ』と脅迫したが使用人が泥棒の隙を窺つて脱兎の如く表に飛び出し大聲をあげたため泥棒三名は家人に對し『このまゝ歸るから奧に入つて呉れ』と言ひつゝ一物をも得ず逃走した

匪賊の歸順 田隊長江界へ

【江界】鮮安隊隊長田英懐氏は匪首太平以下五十九名を歸順せしめ同行して二日法船から慈城署を訪ひ表敬し即日通溝に向つた

新義州中學 奉安庫落成式

【新義州】新義州中學校では一般有志並に父兄の寄附により新設した御眞影奉安庫と國旗掲揚塔の新築落成式を二日午後一時から講堂で盛大に擧行

清津新聞聯盟

【清津】去る三日午後一時から清津倶樂部で新聞聯盟の例會を開き左の役員を選擧した

理事長岡本常次郎（北鮮日報）理事兼會計高木揚吉（滿洲日報支局）理事小出政治（京城日報支局）

有難やボーナス三割上り しかも上薄下厚で申分なし 咸北のお巡りさん微笑む

【羅南】高尾咸北警察部長は事務打合せのため上城中の處四日朝歸任したが、これで警察部の暮のボーナスもハッキリした、去年は巡査の平均十四圓といふのが今年は三割餘りの増加で十七、八圓どころといふ勘定である。之は退職者の多かつた割合に補充が少かつた關係で、判任官以上では退職者も多かつたゞけ金が減り、直く補充されたゝめに却つて割が惡くなつてゐる。部長の話では『上に薄く下に厚くなつた』といふのである、十五日には一齊に喜びの音づれがあるはずである

昭和のサルカニ合戰 昭和水利事務所 四懸案と交換 條件提示で安州痛し痒し 繁榮會と地主交渉

【安州】繁榮會評議員及有志會は三日午後一時から邑事務所樓上で開催し久田繁榮會長郡長につき去る十一月廿九日道知事の招致により佐藤邑長以下の代表者並に地主と道知事室で昭和水利問題につき腹藏なき懇談を遂げた當時の狀況を報告し、繁榮會及有志會としての態度につき協議することを諮り田口郡守から意見の開陳があり更に佐藤邑長は安州地主側と共に特に知事と懇談した、當時の模樣は

組合事務所の出張所設置、救務所の設置、窮民救濟による上水道の敷設、水利事業に要する物資現地調辦の四つの繁榮有利な條件と交換して地主側の讓歩を要望し圓滿に事業進捗に努力されたし

との知事の提示條件を述べ地主側の傾向を要望して愈々協議に入るや松岡學議は知事の四條件で最早や事務所設致に餘地なきものとみるやと質問し久田議長からは先づ七分通り見込みなしと答へるや尚三分の餘地ありとすれば最後の努力を要すると強調し北村常井南學議も松岡氏の意見を支持し最後飽くまで事務所設致を安州の死命を制するものとすべしとの強硬な意見有力となり、さかんに論議した揚句午後七時すぎになつて地主側と交渉することになり委員に久田、松岡、金應燮、文葉植、崔鳳舞の五氏を選び

『組合事務所を安州邑に誘致すれば地主側は反對運動を中止するや』

との決議をなし委員は五日午後一時地主側と交渉する筈であるが大體に於て地主側の意見は少くとも三派に分れてゐるが一部有志間ではこれを強硬に固持すれば當局の感情を害し再び平原郡救濟當時の如く新安州驛が出現し今日安州の惱みとなり或は清浦鐵の二線併行的な結果に陷り所謂虻蜂とらずの三の舞を演ずるに至らざるやと頗る憂慮してゐる

除隊兵の就職戰線 府の斡旋で 案外好成績

【平壤】平壤步兵七十七聯隊では除隊兵の就職につき細心の注意を拂ひ各方面と連絡して斡旋の勞をとつてゐるが本年八月から十二月までの除隊兵の就職は新規就職者二百廿四名、復職者百九名、決定せざるも見込みある者六十五名、復職の見込みある者四名、未定九十七名、失職三名、除業二百五十九名になつて居り大體に於いて好成績である

工業試驗所 窯業講習生 新たに收容

【平壤】平南道では窯業平南の經濟的活躍を期するため總計約一萬五千餘圓を投じ工業試驗所內に窯業部を設き製造工場を設けて製品を焼くことになつてゐるが來年からは窯業講習生も收容することになつてゐる

江界の簡保 責任額を突破

【江界】江界局の簡易保險は高根局長以下全局員の活動によつて十一月末既に本年度の責任額を突破し目下歲末の繁忙期を控へ待機してゐるが本年度の割當件數は二百十件でこれに對する契約件數は二百十五件契約額は九十五圓に對し一圓平均の好成績であつた

結氷を待つ―大同江風景

新義州無線局 國際的舞臺に登場 來春獨立せしめて擴張の計畫 國境明朗ニユース

【新義州】友邦滿洲國の表玄關安東を川一つにひかへて伸びゆく國際都市新義州に相應はしい國際無線局が近く新設されるといふ嬉しいニユース——新義州に現在龍山その他五ヶ所に無線電信局があり何れも獨立したもので諸施設が完備されてゐるが新義州無線局は目下郵便局に併設してゐる關係上充分の設備ができず不便を感じてゐるので見野局長の提唱によつて本府遞信局では獨立した無線電信局を建設すべく研究中で近く具體的決定をみる筈で來春早々實現しいよいよ本格的國際舞臺に登場することになる譯である

朗らかな爆笑 鮮鐵の退職賜金 三十萬圓轉げ込み 北鐵に春風吹く

【清津】北鮮鐵道管理局では朝鮮鐵道局から千三百餘人の從業員を引き繼いだが、これが退職賜金は九月三十日附で去る二日辭令を交附された、この金額ザッと三十萬圓、暮れの節季に朗らかな爆笑で、この日一日は仕事に手がつかず、朝鮮生えぬきの十人餘りの職員だけがこのスペシャル・ボーナスにあづからず『貧乏人が夕でに金を握るとうるさくて……』と言はこゝ何日に出るボーナスを胸算用してゐた

營業稅完納 北鮮景氣で 二期分當る

【羅南】咸北道の第二期納稅は納期十一月中に定納を見たが、同月十七日慶興郡納入の限りで二萬二千九百七十六圓全額が納額に片付き、清酒も四千百九十三圓が十一月の納期間に定納を見た、何んといつても北鮮の景氣は爭はれぬといふことになる

横城の農稅宣傳

【春川】横城郡財務係では納稅觀念を喚起すべく去る二日から七日

清津府有地と稅關敷地と交換 具體的條件も決定 府では競賣に附す

【清津】府內港町前通りの稅關用地と同咸北自動車會社前通りの府有地との交換問題は手續き上の處理を遲すのみとなつてゐたが稅關側から總督府側への移管手續きが案外手間取つたゝめ今日に及んでゐたが數日前解決したので稅關側と府總との間に該土地の評價等につき具體的の交換條件を決定昨三日中に全部の手續きを完了するはずである該交換用地は新稅關附屬地からライオン食堂前の約九百餘坪の敷地で府では早速これを分割して競賣に附すると

江界兒童作品展

【江界】公立小學校では來る十日兒童作品展覽會を開催し郡內は勿論すでに道內初等學校兒童作品約百點を蒐集し展覽すると

新電と宣電合併 鑛業電化に 邁進と決定

【新義州】新義州電氣會社ではさきに定州電氣を合併したが更に今度は宣川電氣を買收すべく折衝中のところ漸く十二萬五千圓で話が纏まり殘る點は宣川電氣の料金値下の附帶條件だけの協定で近く成立の筈である、かくて鐵道沿線に送電を擴張し從來の水利組合配電の外に鑛業電氣も企て義州、金山外二金鑛に動力を送電することになつたので神保社長は大英斷をもつて增資を決行することに肚を決め目下その準備中である

金剛山心中 三角關係に惱む男 行詰つた後の悲劇

【內金剛】京城府鍾路町李成久(二七)＝假名＝府內某タクシーの運轉手は妻のある身で二、三年前から元町某料理屋の女給金永玉(二〇)＝假名＝と離れない仲となり遂に妊娠五ヶ月の身重となるや將來を惱んで屆主の金を使ひ込み果ては三角關係に惱み抜いた揚句去月三十日金永玉と共に金剛山を死に場所に定め出奔し去る二日假接濟で心中を企てたところを所轄駐在所長安寺駐在所巡査に救はれた

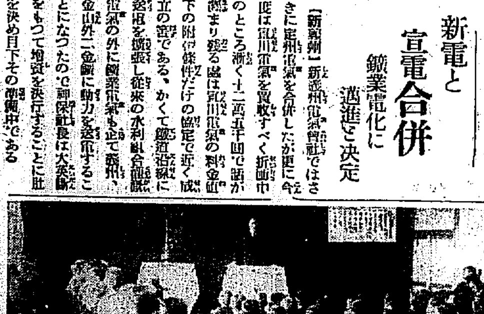

城津商業補習校落成式

【城津】私立商業補習學校は經費一萬圓を投じ建坪百十六坪、新校舍の竣成を見たので去る三日官民有志六百餘名を招待、盛大な落成式を擧行した

鯖の大漁 慶北海岸の 漁民大喜び

【大邱】慶北東海岸方面は目下鯖の漁期に入り大漁續きで有卦に入つてゐるが去る二十九日の如き盈德北山沖合に鯖の大群が襲來し出漁船で廿五萬尾を漁獲し附近漁民はホクホクの態である

咸北辭令

咸北公立農業補習學校教諭を解く 徐亨然

任朝鮮公立高等普通學校教諭、補鏡城公立高等普通學校教諭 菅良一

（鏡城）高普教諭 坂口良夫

依願免本官

任朝鮮公立高等普通學校教諭、補鏡城公立高等普通學校教諭 太田操作

任朝鮮公立普通學校訓導、補咸鏡北道公立普通學校訓導、雄基公立普通學校勤務を命ず 鄭根仁

人の動き

▲高尾咸北警察部長 四日京城から歸任

▲長和咸北衞生課長 三日間島から歸任

▲夏井一雄氏（滿洲國チチハル省警務指導官）四日羅南旅行經由歸任

▲安七十三聯隊附少佐 四日茂山へ

▲堤清津法院監督書記 同上

▲李茂山郡守 五日出張から歸任

▲今關茂山署長 四日滿下面へ

▲松下芳三郎氏（慶南內務部長）四日上城

▲武田慶南地方課長▲大野道警察五日京城へ

▲加藤讓氏（釜山）四日內地から歸來

▲民部德太郎博士（釜山府病院長）同上

▲今井源良氏（釜山辯護士）同上

▲大池源二氏（釜山實業家）四日京城から歸來

▲鈴川忠北內務部長 五日發京城へ、八日歸任

▲川島朝鮮軍司令官 四日裡里、群山視察、即日裡里發歸城

▲梅崎第二十師團長 四日裡里着師團査閱、即日全州へ

▲石黑少佐（二十師團附）四日裡里青訓査閱、即日全州へ

▲尹忠南內務部長 五日上城、八日歸任

▲武藤將之助氏（大田法院支廳判事）三日京城から歸任

▲野島毅氏（大田署司法主任）五日本社支局來訪、新任挨拶

▲萩原一雄氏（大田驛構內助役）四日本社支局來訪、新任挨拶

▲井本義親氏（同）同上

▲木村八郎氏（洋畫家）裡里明治旅館に滯在中

▲長田スエ刀自（群山米穀商徵次郎氏母堂）二日群里兵庫縣で逝去

難破船

◇……昭和水利の事務所誘致の駆引だけで四懸案の解決は望外の儲けもの、昭和サルカニ合戰最後の幕

◇……遲り喰ひはしても定つてしまへば良くもなり電氣社長なれば時に光りもする、人選すべからく嫁探しのその調子

◇……今更ネーは伊達やモッタイでなく、伊達さんの本音のネーときく、デモ內務部長の封印よりはホントウの府尹ぞよし

◇……本來府尹の人物に多からず、ヤンチャ揃ひの府議選を仮氏の豪傑笑ひで封殺さす處に路衡の妙味あり盗し適材

◇……釜山の鐵道ホテル跡館に府民住宅說對、たゞし酒屋ばかりは全鮮大賛成、立揃ればもの々みごとに物見遊山を行く

大阪商船定期出帆
北鮮阪神(經由門司) 急行 清津發 長崎丸 十二月十四日
北鮮臺灣行 城津、釜山、博多、長崎、基隆、高雄行
大連內地直行 清津十二月六日午後 基隆十日正午
門司基隆直行 大連發 うらる丸 しべりや丸 ばいかる丸 はるぴん丸 うすりい丸 たこま丸 香港丸
仁川支店 電話長二一〇番
北鮮運輸會社 釜山商船組 ジャパンツーリストビューロー案內所
朝鮮郵船定期出帆 東京行 名古屋行
鮮航同盟會 仁川支部 仁川府本町四丁目二番地
仁川出帆豫定 一東洋丸 十二月四日 ……
島谷汽船株式會社 仁川出張所 仁川府本町四丁目 電話五〇番・一〇八番
朝鮮汽船出帆廣告 仁川出帆 釜山出帆 木浦出帆
仁川汽船株式會社 仁川府港町二丁目 電話五一番・六一番
阿波共同汽船仁川出帆 威海衛、芝罘、大連行 利通號 共同丸 長山丸 鎭南浦、大連、天津行
代理店 野口商會 仁川府海岸町四 電話一四番・一七三番
嶋谷汽船定期出帆 朝鮮、北海道大連線 鎭南浦、裏日本、北海道、樺太行
仁川出帆 大連直航 群山出帆 木浦出帆 釜山出帆 浦項出帆 新潟、北海道、北鮮線 新潟出帆 雄基出帆 清津出帆 城津出帆 西湖津出帆 興南出帆 元山出帆 新潟北鮮直行線 滿洲行 日本行
名古屋行 東京行 大阪行 敦賀行 伏木七尾行 浦鹽行 天津行 鹿兒島行 上海青島行 青島行 大連行
日本郵船定期出帆
朝鮮郵船株式會社 京城府南大門通り五丁目
釜山出帆 仁川出帆 鎭南浦出帆

新年特大號 講談倶樂部

見よ！堂々たる大附錄と八百頁の大冊に大傑作小說を滿載!!

書籍大附錄

全國金滿家大番附

(附) 全國多額納税者一覽

◇帝國興信所全能力を擧げて責任調査◇

財界の大變動により果然一變・興味津々たる昭和八年十月調査の新番附

▲日本一の大富豪にはどの位金があるか
▲新進擡頭の金滿家は誰々か?
▲わが郷土の資産家は誰々か?
▲財界の變動はどんな結果を示したか
▲幸運な二代目當主は誰々か
▲女でお金持は誰々か

以上の如く本附錄は日本全國の資産家、富豪の財産狀態は一目で分ります。何しろ雜誌界の大横綱たる講談倶樂部が巨費を投じ、大犠牲を拂ひ、變轉極りなき我が財界、殊に調査至難の個人財産を正確に檢討して、全國五十萬圓以上の資産家を悉く網羅し、更に全國壹千圓以上の多額納税者壹萬人を蒐錄した國無二の大番附です。此の大番附こそ天下に信頼すべきもの他になし、非常な値打です。誰方も是非一冊はお備へ下さい!!

見よ流石は雜誌の大横綱！一流作家の大傑作小說をこれ程網羅した雜誌は他にありません。

▲大戀愛小說 **追憶の薔薇** (吉屋信子)
女性を描いて天下第一の定評ある吉屋先生が戀の種々相と愛慾の大波瀾を描いた問題篇！一讀胸の血を躍らせずには居られぬ新長篇

▲大俠艶小說 **名物男** (村上浪六)
大名の鼻先で臆面もなく放屁したのが、波瀾と數奇な運命の振出しで、艶福、俠骨共に大江戸圏一と謳はるゝ迄の物語。浪六先生得意の大快作！

▲大熱血小說 **双俠水滸傳** (直木三十五)
島民の膏血を絞る名代の惡代官を討つて起つ天下の大盗用虫喜郎兵衞！劍俠出て、美少女現れ卍巴の大活闘！痛快無双の物語。

▲大軍事小說 **紅の輕騎兵** (平田晉策)
祖國日本の北門に雪の北滿を死守する帝國守備隊をめぐつて起る大怪事件！之こそ世界的軍事通たる平田先生が苦心執筆の大軍事大冒險小說！

滑稽諧謔 **求婚時代** (佐々木邦) 田舎の若人が捲き起す求婚合戰！
武勇戀愛 **助太刀小傳次** (野村胡堂) 生れ出でた美男が美女を救けて天晴れ大仇討！
感動戲曲 **たった二人の女** (長谷川伸) 亡き良人の面影を追うて旅から旅へ漂泊ふ悲哀!

▲戰國武士 **無法者** (海音寺潮五郎)
▲秘戀小說 **三つの眞珠** (加藤武雄)
▲時代小說 **天誅組** (白井喬二)
▲兵隊小說 **園子二等兵** (山中峯太郎)
▲講談讀切 **木津の勘助** (清草舎英昌)

人間豹 江戸川乱歩

問題の怪奇大探偵小說いよく發表！

深夜襲ひかゝる猛犬を眞二ツに引裂く怪物人間豹！見よ！妖艶怪奇の大場面が次々に展開され名探偵明智小五郎と怪人との血みどろな智慧比べ、既くらべが波瀾の頂上をまくるしく展開！此程面白い探偵小說は近來稀有である。ぜひ熟讀せられよ

流行歌特選集

明治時代の流行歌から近くは「島の娘」「東京音頭」に至るまで、始めて全國の士女を熱狂させ、愛誦されつゝある流行歌、民謠、映畫小唄を數十篇繪入りで紹介したトテモ面白い大特輯！
◆長田幹彦先生 ◆小林愛雄先生 ◆西條八十先生 共編!!

▲各界人氣者評判記
▲浮世百態川柳漫畫
▲金儲け相談…勝田貞次
▲笑の王國…堀口九萬一

▲俠客講談 **佐原の喜三郎** (神田ろ山)
▲抱腹絶倒 **戀愛臺所帳** (近江帆三)
▲痛快講談 **天明義賊五人男** (伊東陵潮)
▲戀の樂士 **ラッパと娘** (北村小松)

◆噂咲地獄の告知板…サトウ・ハチロー
◆演藝早耳帖…水谷幻花

▲鞍馬天狗 **地獄の門** (讀切り大長篇) 大佛次郎
御門の一戰から、さしも盛んであつた討幕運動が影をひそめ、鬼の如き新撰組の横行する京洛に──突如、風の如く現れた、勤王の大快傑鞍馬天狗！又々驚天動地の大活躍を開始！見よ！血の雨降らす大殺陣あり、花の如き美女の悲戀あり、何人も熱狂せずには居られない堂々四十頁の大長篇讀切小說！

落語傑作集

名代の演者が腕によりをかけてタップリと御馳走を…
◆掛取敗亡 にらみ返し…三笑亭可樂
◆是は是は 雪とん…柳亭左樂
◆傑作 笠碁…立川談志
◆抱腹絶倒 浮れ狸…三遊亭小圓朝
◆快適快々 旅屋…桂文治

大懸賞 大相撲好取組勝負豫想

▲寶塚歌劇花形評判記
▲東西力士の勢揃ひ (グラビア特大折込)
▲頓智諧謔洒落繪ばなし (面白い名解二十種)

劇壇の明星の実話小說 **水谷八重子** (竹田敏彦)
かよわい女の身で、藝道に一身を捧げる水谷八重子の苦闘を描いた大名作

劍俠活躍 **修羅道春秋** (三上於菟吉)
戀の渦巻 **紅頬褪する時** (久米正雄)
美人薄命 **無憂華夫人** (菊池寛)

特價七十錢 送料九錢 發行所 東京 大日本雄辯會講談社 振替東京三九〇

照宮殿下 滿八歳の御誕辰
御正しき御日常

【東京電話】女子學習院前期二年に御在學中の第一皇女照宮成子内親王殿下には六日御めでたく滿八歳の御誕辰を迎へさせられるが、宮中喪のこととて御祝の御催しは一切なく、御平常通り學習院に御通學あらせられる、殿下の御日常は宮城内呉竹寮に御起居遊ばされ、學習院に御通學、御復習等御正しき御生活のうちにも御親しく御手入れになつた花壇の御手入れを遊ばされ昨今は宮中喪のためラヂオの子供の時間等の御聽取は御聞き遊ばされず、靜かに御過しあらせられると承る、なほ殿下には御學友とともにをりをり各方面の社會施設御見學を遊ばされ御知識をひろめさせられると承る、殿下の御身長御體重は左の如く五日宮内省より發表された

御身長 一米一八糎
御體重 一九瓩〇九六瓦

なほ御妹宮孝宮樣には本年御五歳にわたらせられ、十二月に御着袴の儀を擧げさせられる御豫定であつたが、御喪中にて御延期遊ばされ明春御喪明けに行はせられる御模樣である

突然!!狂ひ出し 杵で祖母を慘殺
制止した祖父も瀕死の重傷
慶南統營郡下の椿事

【釜山特電】慶南統營郡長木面栗川里四八一番地農業具英五(三一)は四日午前七時過ぎ突然精神に異狀を來し、自宅庭先で米つき用の杵を揮つて實母鄭氏(六〇)の後頭部を毆打して頭蓋骨を粉碎即死せしめさらにこれを止めんとした祖父(氏名不詳)をも亂打して瀕死の重傷を負はせた事件あり、目下統營警察署にて取調べ中

英皇帝への不敬漢
警察裁判發表

【ロンドン四日電通】イギリス皇帝ジョージ陛下に對し脅迫手段を以て若干金を強要した不敬漢ハットンに對しロンドン警察裁判では左の如く發表した

ハットンはジョージ陛下に金錢を強要し若し陛下がこれを拒絶せられるに於ては陛下はフローレンス公の私生兒であることを全世界に發表すると恐喝したものである、陛下がフローレンス公の私生兒であるなどは何等の根據もなく全然虚構である

京日スロープは 全鮮第一の良コース
蜿蜒千五十メートルに及ぶ
スキー大會の計畫

ウインタースポーツの寵兒スキー界の一大福音!鐵道局三防峽スキー場に本社が多大の援助を以て建設する京日スロープは既にスキー界の話題となつて居り、今冬スキーヤーに對する最大の喜びと云はれてゐる、今の三防峽スキー場は鐵道局

ヒュッテを 中心に左右に四百米前後のスロープがあり別にジャンプ臺一ヶ所の設けはあるがシーズンになつて京城及元山方面から數百のスキーヤーが馳けつけた場合及びスキー大會等の時は狹隘を感じてゐたのであるが京日スロープ及び京日ヒュッテの實現によつて全く理想的の大スキー場となつた譯である、京日スロープは二千山の

十五萬坪か ら成り山の峠より幅四十米のスロープを千五十米の長さに除石除木工事を行つたもので全鮮一の大スロープが實現した次第である、白銀を蹴つて雄飛するスキーヤーは鐵道局ヒュッテを中心として京日スロープ方面へ自由に翔け出られる譯で京日スロープの中央に京日ヒュッテの建設もあるから

非常に便利 となつた譯である、尚ほ京日スロープ及び京日ヒュッテ開きのスキー大會が計畫されてゐるが右は今冬最初の降雪をまつて開催する豫定である

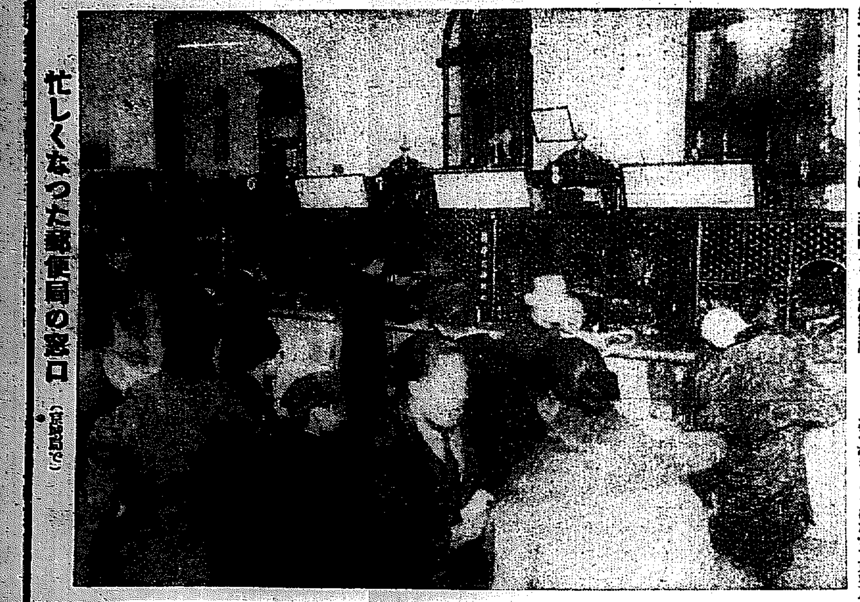

忙しくなつた郵便局の窓口(京城局で)

赤穗義士を引用しての熱論
五・一五事件民間側公判

【東京電話】五・一五事件民間側被告公判第一日は五日午前十時半より東京地方裁判所神垣裁判長、木内檢事係で開廷、茨城法曹團の深作辯護人は本件勃發當時の國情より說き起し『政界財界の腐敗が本件勃發の直接原因である』と斷じ『祖國の至情から已むを得ぬのである』とて櫻田門の義擧や忠臣藏の快擧を引例し『首相官邸襲込みの如きも唯單にいふ必要はないたゞ實行のみを希望してゐたのである』とて『認識錯誤の豫今澎湃としてゐる現狀において何をか罰すべきものがあるか』と無罪論を述べ正午休憩

午後 一時十五分開廷、深作辯護人は、赤穗浪士の打入から國分論に入り、大義名分の前には如何に法律を決すべきかの事實を引用して縷々論じ、時の將軍綱吉公が彼らを殺すに忍びず『政治はつらい』ことを嘆いたことを述べ橋らの國分にこの敵を斷まぬやう神垣裁判長に希望し午後二時休憩、三時五分再開深作辯護人各方面よりの減刑歎願書を朗讀して辯論の殘りを次回に讓ることとし同三時五分閉廷、次回は七日午前十時から

學生團と軍隊衝突
死傷者三十名
因は誤解から

【福州五日聯合】四日午前學生團七十餘名が福州郊外南臺において射撃演習中、突如七十八師の巡邏隊がこれを襲ひ學生側は遂に三十名の死傷者を出した、事件は全く巡邏隊の誤解に出たものと判明したがただならぬ銃聲に驚いた市民はすこぶる不安の氣分にかられ、一時は非常な混亂狀態を呈した

不幸な家に見舞金

京畿道楊平郡楊根面高松里三仙堂部落農村振興會では共同作業所建設作業中去る十一月二十三日倒壞したので即死者一名、負傷者三名を出したので、同振興會では會員總出で應急措置を講ずると共に郡、警察當局でもそれぞれ救濟の措置をとり遺族及負傷者の慰藉に努めてゐるが今回松本知事は金一封をそれぞれ贈與した

歳末同情金に當てる 音樂と舞踊の會
十四日夕、京城公會堂
本社後援コロムビア支店主催

溫かい手をさし伸べて窮民に明るい正月を迎へさせやうと、コロムビア會社京城支店では本社後援の下に、來る十四日午後六時から京城公會堂で歳末同情金募集の音演大會を開くことになつた。この大會は實費一切の收益金をコロムビア會社が負擔し、入場料金一切を京城府廳に寄附する豫定であるが、この催しに出演するのは新町檢番の一流どころ八名の新舞踊、花井麗師の新舞踊、浪花節出演の松本三郎の浪談、娘義太夫、河内玉麗一派の三曲合奏、城大マンドリン倶樂部等であるが、入場料金は五十錢、廿錢である

中等校ラグビー 京城師範が優勝
朝鮮豫選の決勝戰

大每主催全國中等學校ラグビー大會朝鮮豫選決勝、京師對京商試合は五日午後四時から龍山球場で擧行されたが、京師優勢、三十五對八で優勝した、レフェリー岡田氏京商キックオフ(寫眞は優勝戰)

京師 35 (前15—0 後20—8) 8 京商

【京師】FW 木南、中島、荊尾、福田、坂本、石原、今永、木安 HB JB FB [illegible]

【京商】FW 内倉、名本、中田、下田、本西 HB 山根、大森 JB FB [illegible]

ごまのはへ

府外高陽郡龍江面孔德里一三七土幕民尹龍臣(三〇)は二日午後十一時半頃泥醉して府内岡崎町道路を通行中顔見知りの鐵道職工申龍燮(三〇)が馴れ馴れしく寄り添つて自宅へ

レコード界風

何といつても流行歌が一番の流行で、中でも最近の人氣の中心はキングレコードの『キャラバンの鈴』です。作詩は詩壇の川島芳子さん、これが今の流行歌界を席捲の形

すて兒

五日午後九時十分頃府内昌信洞五六〇趙佐西安永龍方戸外に生後約一週間位の朝鮮人男兒のすて兒があるのを通行人が發見、鍾路署に屆出た

暗い東部に 明るいひかり
私財を投げ出して無產學校
仁保慰貫さんの義俠

京城東四軒町仁保慰貫氏は新堂里四百番地に私財一萬圓を投じ光熙學園を建築中であつたが、來る二十日落成式を行ふことになつた、新堂里、光熙町方面には無產兒童多く、就學も絕えないので、同氏は經營不能に陷つた光熙學院の百六十名に更に二百四十名計四百名の無產少年を集め、普通教育を施す傍ら授產もし、更に授金を同方面の公會堂、娯樂室などにも提供して、『暗い東部』に明るい光を投げ與へようと奮起の事業として蹶起したもので同方面では同氏のこの篤志に感激してゐる

誘拐魔捕はる
逃亡中を探し出さる

既報せる去る七月中旬京城府授恩洞悦樂館横内居住支那人于迎池その他二十數名の少女誘拐殺人事件共犯者金正萬(四七)は事件發覺と共に妻林日男(二九)と何れにか逃走、當局では八方搜査中のところ、滿洲方面に高飛びするかの如く裝ひ坡州郡坡平面訥谷に假名し飲食店營業中を鍾路署で探知四日午前六時寢込みを襲つて妻と共に逮捕した

梁成洪 捕はれ送局

京城東大門署高等係は四日咸南咸陽郡下面光東京府東大學修門部學生梁成洪(二九)を五日治安維持法違反で送局した、梁は本年春京城に潜入、モップル運動に重要な役割をもつて活動中去る九月東京における赤色勞動組合の檢擧を逃れ東京に潜入、[illegible]

日本娘レヴューを 松竹が世界に紹介
明年夏には實現せん

【東京電話】日本娘のレヴューを世界に紹介せんとの計畫が松竹の城戸所長や外國映畫部のトーロス氏等によつて企てられて居たが、先月上旬頃から具體的に協議が進められ、五日午後五時トーロス氏と松竹少女歌劇部との間に正式契約書が取交された、この松竹の國際進出は日本最初の試みであるだけに松竹歌劇部ではその出演方法或ひは之れが演出などにつき非常な苦心をなして居る、この計畫の實現は明年八月下旬頃となる豫定であるが、松竹では最も優秀なスター四十名を選拔して送り出すこととなり、先づフランスを振り出しに歐米主要都市を巡演することとなつた

大京城 新府尹の横顔
貫祿も十分だ 磊落な伊達さん
家庭は頗る圓滿

【大阪電話】京城府尹に榮轉した慶北内務部長だつた伊達さんは、人事異動のある毎に話題に上り、またその都度ウナギの寄りだけかがされ、知事候補を傳へられることも幾度かあり、かつても京城府尹に擬されたこともあつた、それが今度といふ今度は實際的に實現化したものである

◇

辭令のその日の伊達さんは全く馬耳に水として、モウ異動だけには關心をもたないといつた調子の他所吹く風でゐたところ、實は伊達をあてにしない京城府尹でもあるまいと「今度京城府尹への榮轉」といつても過言でない位、シッカリした殿堂の中にも關心の對象を與へて一應は否定してみても心を躍らせて一應は否定してみてもらぬ、時には帽子を叩いて大聲叱呼する瀟洒な處もあるがあとはカラリと霽れたお天氣のやうにケロリと忘れるといふ性格だから府尹はうつてつけのハマリ役といふ譯

伊達さんは貫祿といひ、態度といひ、大京城の府尹としては衆目のみるところ最も適任で、恐らくこれ以上の適材を得るは困難だと誰の眼にも明らかな伊達さんにかへつて失望り他人事でなくホントウとすれば何處で働くも同じだと、淡泊な家庭の者だとばかり合點と來て日頃の明らかな伊達さんにかへつた

家庭は至極圓滿、歌人として知られた平野夫人との間に六人のお子さんがある、夫人は各種婦人會のリーダーとして華々しく活躍してゐたので、夫人去る後の婦人社交界は一抹の寂寞を感ずるだらう

契約高貳億餘圓

共保生命

東京市芝區田村町壹丁目

感心な兵隊

平壤飛行隊金田一等兵は先般除隊に際し同隊倉林隊長に對し左の手紙に金十圓を添へ國防獻金を申出た

私共は大過なく目出度滿期除隊の榮譽を得ました事を深く感謝致します。除隊後も益々精神を鍛錬し忠良なる國民として家業に精勵を覺悟して居ります、今日迄新聞雜誌に國防獻金を見る時に感激して居ります、封中の金は僅少でありますが本日豫想外勤務士の慰問に温い國民の同情を多額に頂きました旅費の一部に在營間の預金の一部を加へたのでありますが國防獻金の一端に御加へ下さい

檢擧された朝鮮人の放火團
被害莫大にのぼる

【東京電話】保險金詐欺の朝鮮人放火團一味四十八名がこのほど警視廳に檢擧され、そのうち廿四名は大掛りの犯行一切を自白した、最近帝都に頻々たる怪火はこれら一味の仕業と判明、當局を驚かせてゐるが、うち七名は起訴された被害額は驚くべき巨額に上つてゐるため調査に努力中である

メガホン

殖銀の角谷莊一君 今度同行平壤支店へ榮轉した、角谷君は大正十五年の早大出身早大時代から野球部選手として活躍し殖銀入行と共に殖銀チームの名投手として六年の永きに亘つてその怪腕を謳はれた、殖銀野球部中興の恩人で、同野球部の今日あるは角谷君の功勞に負ふ所が多い(寫眞は角谷君)

諸名士書畫 即賣展覽會
三中井で

李英介氏は帝都諸名士及畫伯より奉仕的揮毫を仰ぎ之を今回三中井ギャラリーで來る六日より十日迄展覽即賣に付する事となつたが名士諸氏には齋藤首相並高橋公等の各大臣及陸海軍の各大將文士俳人、佛人等の短冊色紙も多數あり、畫家には十畝、翠雲、秀畝、翠嶂、翠秋、翠村、遂雅等の推薦以上級の新作ものが揃つてゐる

江界無線電信所工兵二等兵成某は今回東京から江界に勤務を命ぜられたのであるが、他の者は出征氣分で酒を呑んだり相當金を遣つたが成は隊長より出發の際日本現下の狀勢を話された事を考へ道中少しづつ節約し金二圓を國防獻金に差出した

盗みの少年團

五日午後七時頃府内南大門通三ノ一七崔山商店前をうろつく十四五歳の少年が店員の目を盜んで陳列してあつた商品を窃取し逃げんとする所を本町署員につかまつたが、右は府内桃花洞二八八李福男(一〇)=假名=で外に仲間五人と共に店先の品物專門に働くチンピラ泥と判り相棒の二人は直ちに捕へられた

レプラ患者 自轉車乘にげ
その塲で捕る

五日午後三時頃府内太平通一丁目大海道印刷所前にあつた自轉車を乘り逃げせんとして所員にねぢ伏せられ本町署に突き出された、犯人は府内蓬池洞六〇無職崔俊(二一)といひ初期のレプラ患者で藥代のために盗みをしたことを自白した

妹の分も共に 女給前借サギ

府内明治町二丁目サクラビヤホール松永アイノ方の女給小林シカノは前借百五十圓と妹を女給にすると言つて三十圓を借り合計百八十圓を踏み倒し行方をくらましたので松永は四日詐欺の告訴を本町署に提出

國產 ナショナルミシン特賣

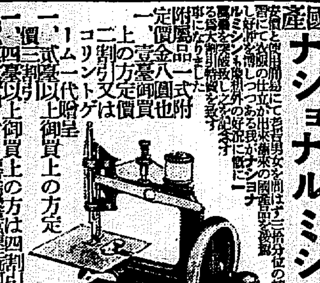

一、定價金八圓也 附屬品一式附
上の方定價壹臺御買
二割引又はゲ
コリントゲーム一代贈呈
一、價三割引以上御買上の方定
一、四臺以上御買上の方は四割引
發賣元 東京市淺草區 川瀨商店

昭和八年度 海外内地 巡査試驗問題集 申込次第送呈
先着一千名限 海外内地植民地巡査志願者は參錢切手壹枚封入申込次第 問題集送呈 日本警友協會

陸海軍志願 少年航空兵 大日本國防協會
東京寫眞學校 ◎失職者は技術家になし學力年齡を不問隨時入學許可 ◎三月で卒業(就職紹介學則送る)◎東京品川驛前

贈呈規定
口希望者はビーナス蓄音器愛好者の表徴として、郵券拾錢封入の上新聞名を記入し住所氏名を明瞭に封筒の表へ書いて下さい。
口郵券封入申込の方に限りビクター、コロンビヤ、ビーナス名歌手の『流行歌讀本』とビーナスレコード十二枚特價提供附ビーナス蓄音器無代贈呈引換券を郵送す
發賣元 東京市神田區須田町二丁目 ビーナス商會

500台 無代贈呈 ビーナス號ポータブル 發賣記念大奉仕 實物寫眞 定價廿五圓

ビーナス號ポータブル
無代贈呈する上記ビーナス蓄音器は遠近を問はず、運賃荷造費一切は當商會にて負擔し贈呈者へ送達す。

時計蓄音機保險附修理 京城黃金町 電本三四八 山岡時計店

第二十八回決算報告 貸借對照表 (昭和八年九月三十日現在)

科目	金額
借方(資産ノ部)	
未拂込株金	[illegible]
鐵道建設費	[illegible]
假拂金	[illegible]
有價證券	[illegible]
預金	[illegible]
振替貯金	[illegible]
貯藏物品	[illegible]
電力設備	[illegible]
現金	[illegible]
受取手形	[illegible]
合計	[illegible]
貸方(負債ノ部)	
株金	三、〇〇〇、〇〇〇・〇〇
資本	[illegible]
特別積立金	[illegible]
法定積立金	[illegible]
借入金	[illegible]
別途積立金	[illegible]
配當準備積立金	[illegible]
社員退職給與基金	[illegible]
社債	[illegible]
共同受組	[illegible]
假受金	[illegible]
未拂金	[illegible]
未拂配當金	[illegible]
當期利益金	[illegible]
前期繰越金	[illegible]
合計	[illegible]
利益金及政府補助金處分	
當期利益金	[illegible]
前期繰越金	[illegible]
政府補助金	[illegible]
合計	[illegible]
法定積立金	[illegible]
別途積立金	[illegible]
役員賞與及借入金利子	[illegible]
社員退職給與基金	[illegible]
株主(第一)配當金 (舊株一株ニ付 金貳圓 新株一株ニ付 金八拾錢 年八分)	[illegible]
株主(第二)配當金 (舊株一株ニ付 金五拾錢 新株一株ニ付 金貳拾錢 年二分)	[illegible]
後期繰越金	[illegible]

昭和八年十一月 金剛山電氣鐵道株式會社

株券無効公告
[illegible]
右株券ハ紛失セシ旨届出アリタルニ付本公告ノ日ヨリ一個月以内ニ異議ノ申出ナキトキハ之ヲ無効トス
昭和八年拾貳月六日
株式會社朝鮮殖産銀行

公告
一、京城地方法院所屬公證人長木市八今般退職シタルニ付身元保證金ノ上ニ九ハ昭和九年六月十ニ付一者ハ本院ニ申出ヅヘシ
有マステル
日
昭和八年十二月五日
京城地方法院

昭和八年八月改正の最新地圖發賣
朝鮮地圖販賣元は(型錄進呈)
京城長谷川町 小林又七朝鮮地圖部
振替京城三六〇〇番 電話本局二二一三番

X線・紫外線科
イケダ小兒内科病院
京城南山町二丁目 電話本局二〇三四番・三〇〇〇番
院長 池田季雄
副院長 池田勝三

インキ ワグナー
腕時計が…一個で當る!
空瓶ナシノ景品付
特賣中 30セン

サラタミン サマタミ 140
三田政

キリスト教のことは新生會へ
切手十二錢封入申込み次第賀川豐彦氏著『神に依る新生』並びに本會規則書御送りします
京城府貞洞三二 京城新生會

日英米特許專賣特許 野一色イー治療機
理想的治療器どんな難病にも效驗偉大、癈學界新聞雜誌現代名士推奨、昭和八年改良型、一台三十三圓 治療器用 五十圓、三百圓
京城新堂里二〇二 野一色治療器 朝鮮販賣所

京日案内

五廣告子十五字詰五行一回一圓五十錢料金は前納の事但記事は當日に取り扱ひ當日に掲載す

貸間 新築二階六疊一間 明治町二ノ六八 同 電本三一三四番

貸間 鍾路二ノ六八 宮志部

貸衣 冠婚葬祭用男女紋付式服一式 代金前納 貸出 利用お待ち申上げます 本町二丁目 吉岡貸衣裳店 電本三六一七番

貸家 向旭町 洋館住宅新築 賃金三十圓 電光三〇六番 神谷

決算 書類作成 帳簿記帳 京城商工會議所前 計理士事務所

店員 以上高等小學卒業 年齡二十歲迄 見習生 履歷書持參本人 京城鍾路一 松坂堂書店

貸家 向旭町 家賃二十圓 見晴し良し 電光一八四三 鍾路 [illegible]

恩給 給料に依り有利に御相談に應じます 京城竹添町一丁目八二 (西大門小學校前)

電話 高價買入 賣却も宜敷 本町四ノ一四〇 電本二〇八七

恩給 御金融 有利に御相談 京城府古市町三五番地 [illegible]

空間 四疊半一、六疊一 共用 大和町へ 水道電燈完備 旭 [illegible]

特別案内
淋疾 黴毒 男女生殖器病
黃金町一丁目(三井物産横入ル)
塩井皮黴科
電本三〇〇〇

映畫脚本『潮鳴る半島』改題

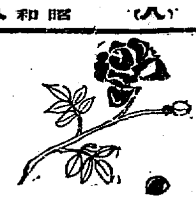

東亞をめぐる愛（九）

馬場明原作　中西伊之助補作脚色　竹田讓畫

京城ホテルのルーフガーデンの恭吉と讓二（讓二の興奮した容子）

『兄さん！僕はあの大庭がそんな罪惡を犯してゐたとは知らなかつた。兄さん！僕等はどうしたらいゝだらう？……』

固き決心を示す恭吉の顏。

『今後は大庭家の財的援助を拒絶してあくまで獨立人としての生活を營むことだ！』

大邸の白英の部屋。落膽した附添らしい朝鮮家屋の內部、長煙管を手にした白英の老父——白英の兩班らしい風采。前に白英。

老父長嘆息する。

『あの大庭といふ奴はなか〳〵腹の心のある奴ちやと思つてゐたがわしは見損ふたわい。もう向ふのことは決しておもひ出さずこれからはのん氣に遊んでゐなさい…』

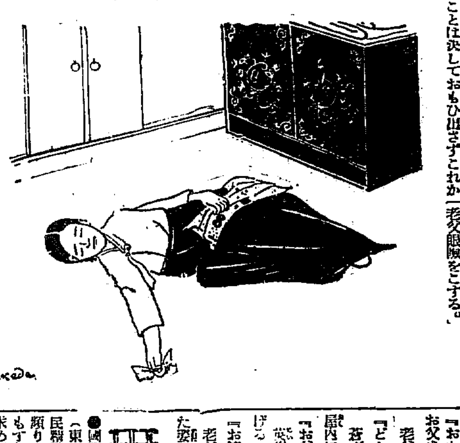

白英のさびしい顏。——その胸に描く恭吉の姿、天安驛での別れの言葉（D・F）

『もうそれから一月近くなる。…その中にあの人は姿を見せてくれない……』

思ひに沈む白英——

『懷しかつた溫陽溫泉の思ひ出…』

思ひに沈む白英——の胸に描かれる溫陽溫泉附近あたりの二人白英の聲が水上に落ちて沈む…

『もしや？……』

老父の訝る姿。

『あの大庭といふ奴が朝鮮へ初めて來た頃、私はかなり力になつてやつた。彼奴は其の恩に酬ゆるのぢやといふてお前やお前の兄さんを東京の學校に出したのぢやが兄さんはあの通り行方がわからぬ。お前が歸つて來たので、わしも心強くなつた。早く婿でも貰ふて私を安心させてくれよ……』

白英の不安な顏。

『婿だなんて、お父さま…』

白英、きまり惡さうに、手元にあつた新聞を取り上げる。

老人、微笑する。

『ヘツヘヽヽはづかしいか』

白英、何かいひ出さうとして躊躇する。——フト手にある新聞紙の上に眼ひきつけられたやうに眼を瞠る。

『まあ——』

白英、昏倒しさうになつて茫然と新聞紙の上に眼を瞠る。

新郎新婦の寫眞に新聞記事——

『大興商事株式會社長大庭思七郎氏の長女博子孃は東亞勸業銀行頭取山澤善助氏の媒酌で法學士萩野恭吉氏と婚約成り七月△日朝鮮神宮にて華燭の典を擧げた。新郎は昨年帝大法科を卒業し服部時計を經營はつた秀才、新婦は日本女子大學英文科卒業の才媛』

白英新聞紙を抱いてそこへ昏倒する。

老父びつくりして白英を抱く…

『あゝ、私はやつぱりだまされたのだ……』

昏々として床の中に眠る白英。

悄然として枕許に看護する老父。

老父眼瞼をこする。

『諦められぬを諦めて白英の幾日かは過ぎた』

前を彷徨する指づいた朝鮮服を着た青年。杖に縋つて密しげに屋內の容子を伺ふ。犬、吠える。

老父と白英、表の方に注視する。

老父行つて見よと白英に目くばせする。白英去る。すぐかへつて來る。

『お父さま、お兄さまが——……』

老父自分の耳を疑ふ。

白英の興奮した容子。

『何んだや、お兄さまぢや？…』

『お兄さまがおかへりになつたんですわ——』

老父茫然とする

『英植がどうしたのぢや？……』

白英焦々する。

『おかへりになつたんですのよ、お父さま……』

老父、急に起ち上る。

『どれ、どこに？』

蒼ざめ疲れて、杖に縋つた英植屋內に姿を現す。

『お父さま……』

英植、苦痛を忍んで老父を見仰ぐ。

『お達者で何よりです……』

老父、茫然としてわが子の變つた姿を見つめる。

『こんな時に死んだ母さまでもゐてくれたらの……』

老父、結婚紹介の載つてゐる新聞紙を取り上げる。讀んでうなづく。

ラヂオ JODK　けふの番組

六日（水）

第一放送

午前七時（東）基礎英語講座（三十七）　岡倉由三郎
同七時三〇分（東）ラヂオ體操
同一〇時　氣象通報
同一一時五分　料理獻立、日用品値段、鮮魚卸相場
京城府內、水產市場發表
正午　時報、今日のプログラム發表
午後〇時五分　滿洲より　第一線の陣中を慰問して　奈大兵士ホーム　橋木えい子
同〇時四〇分　ニュース
同二時　家庭講座　冬の手の養生（二）　瀬戸　潔
同四時　ニュース、職業紹介事項
同六時（東）お話　犬の飼方ならしかた（テキスト三八ページ）
同六時二〇分（東）コドモの新聞　小野　賢明
同六時二五分（東）ことばの話題　國語五十二　日本語の味
同七時　ニュース、天氣豫報　シー・エス・パピア
同七時三〇分（東）黒田長政と博多節　福岡縣官子爵　金子堅太郎
同八時（大）浪花節　ならず者と母　天光軒滿月
同八時四〇分（大）俚謠　唄　谷口良子　同　味岡富美　同　高橋碧子　ピアノ伴奏　阿保寛
江島節（みかんとり歌）　和歌山縣有田郡保村有志
同八時五五分（東）（大）義太夫二元放送　假名手本忠臣藏（二段目）桃井館の段　（大阪）淨瑠璃　竹本角太夫　（東京）三味線　豐澤團助
同九時三〇分（東）時報、ニュース、氣象通報、翌日のプログラム發表

第二放送

午後〇、〇五　獨唱とピアノ　韓　龍　德
同一、〇〇　家庭講座（三）　權　九　玄
同六、〇〇　童話　金　顯　桂
同六、〇二五　滿洲問題講座（十二）　張　志　暎
同七、三〇　文藝講話（二）　朴　八　陽
同八、〇〇　流行歌　崔　明　珠
同八、三〇　唱劇調　金　柳　鶯
同九、〇〇　滿洲雜談（三）　尹　白　南

あすのき・物

七日（木曜日）

午後〇時五分　フルート獨奏　フルートとギター
同二時　宗教講話　釋迦如來の成道に就て　博文寺方丈　鈴木天山
讃佛歌　如意洞普通學校生徒
六時（東）獨唱　平山英一　中山梶二
同七時三〇分（東）講演　青年を紹介す（帝國青年全國代表六七名）大日本聯合青年團常任理事　福島繁三
同八時一〇分（大）長唄　隱取（安宅松）　唄　芳村伊十郎
同八時四〇分（東）哥澤　唄　哥澤芝金
同八時五五分（東）義太夫　假名手本忠臣藏三段目　大谷友右衞門　坂東三津五郎外

將棋新手合（三）

於東京市日本橋區蠣殼町二ノ七　溝呂木將棋所

（局は四四角左の局面）

左香落　△六段　渡邊東一（東京）　▲四段　建部和歌夫（東京）

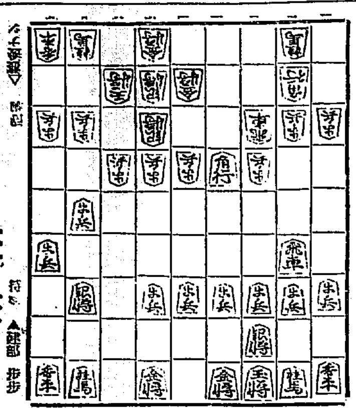

△手番▽　持駒　▲建部　歩歩

△八二玉　▲七七桂　△七二金　▲八六銀　△四二金　▲九五歩
△三二飛　▲二二角成　△同　飛　▲一一角　△三二金　▲四六飛
△三五角　▲二二角成　△同　金　▲四二飛成

（溝呂木七段講評）（下手）飛車を取らず、七七桂と跳ね八六銀と上つて駒の連絡を圖つて置くのは確實なる指方である。（上）飛角の捌きをつけるには、此の儘では出來ないから四二金とよつて活用を圖るのは當然である。（下手）一一角と打つて、飛車の活用を束縛してから四六飛と成り込みを圖るのは强い指方である。（上手）飛車の成り込みを巧に防いでは、チヤ〳〵と押されるので、三五角と打つて決戰を狙ふのは此の場合已むを得ない手である。

新刊紹介

●國際聯盟離脫に關する詔書謹解（東京高師教授森原謹著）近年國民精神の作興、日本精神の闡明等頻りと高唱せられてはゐるが、動もすれば國民思想は歸向する所を求めて得られぬ感がある。この時に當つて著者は自ら淸め併せて同胞の覺悟を促したい一念から、畏くも國際聯盟脫退に當り詔書を下し給ふて國家國民の歸ふ所を諭し給ふたその詔書の謹解、演繹を試みたものである。著者の赤心よりなる誠と眞摯な著述である（定價二圓五十錢東京市日本橋區室町四丁目寶文館）

自動車の所有數　米國が矢張り第一　五人に一臺の割

【ニューヨーク發聯合】米國に在住する總ての者が每朝の散步代りに自動車をかつて郊外にドライブするとしても十分自動車の數がある。何となれば今米國には五人に一臺の割で自動車があるから全世界の自動車數は六十人に一臺の割だからアメリカは斷然群を拔いてゐるわけでそれを商務省發表の實數を示して見ると世界總自動車數三千三百六十萬臺中米國だけで二千四百萬臺以上に上つてゐる。米國に次で自動車所有國はフランス、英國、カナダといふ順序でドイツ、オーストリアになるとずつと落ちる。殊も自動車の多い少いだけで其國の番付をつけるのは酷で例へばフランスは英國よりは人口五百萬人も少いが自動車數は五十萬臺も多い。而も英國人一人當りの富は佛國人よりも高い筈だが何しろ英國の課稅はフランスの三分の一だから自動車數も少いといふことになるのだ

各國自動車所有數

米國	[illegible]
佛國	[illegible]
英國	[illegible]
カナダ	[illegible]
ドイツ	[illegible]
オーストリア	[illegible]
伊國	[illegible]
アルゼンチン	[illegible]
ニュージーランド	一九〇、四〇七
ベルギー	一八三、六六九
スペイン	一五九、一〇〇
其他	二、六〇〇、二〇四
合計	三三、三六〇、一二〇

高空寒からず

地上より高くのぼると空氣が段々冷たくなるといふ事は、我々普通の者が考へてゐる常識であり、また學者達も高さが三百呎のぼれば、二度低くなるといふ事に決めてゐる。然る處、之が必ずしも事實でないといふ證據を飛行機乘りが發見したといふ事である。或る日地上で氷點下十二度の寒さの日に飛行機に乘つて、六千五百呎の高さに到達した時に、氷點下二十八度になり、一萬四千呎にのぼつて見た處が、十四度となつたといふ事で、その時に感ずる風の狀況によつては前に述べた攝氏通りに行かないものであるといふことが判る

代理花婿

【新京發聯合】結婚式異例の一つ。關東の某名家李氏の娘は今年十八歲既に四歲の時兩親は石獸東といふ男の子を選んで將來の婿とすべく許婚の約を結んだ。婿の石君は今香港で商賣をやつてゐるが二人とも丁度いゝ年頃になつたといふので兩家の二親達が相談して今のうちに婚式を擧げて置かねばとお互に取り決めたものゝ、年だから何時故障が起きるかも知れぬ、善は急げといふ譯で石君に早速廣東に歸るやうにいつてやつたが彼は商賣上今手が放せぬ、嫁と婿とこんなに離れてはどうも仕方がないがさりとて思ひ立つた喜びごとを止めてしまふのは年寄りの心持が許さぬ。幸と家に働くコツクが婿に見る色男だから之を臨時婿の代理として、いとも莊嚴に儀式を擧げたこれで新婦は完全に新家庭の一員、となり濟ました譯である

演藝案內

東亞倶樂部　帝國キネマ　電本二三五　六日封切　豪快無双超特作提供　大衆料金十錢　寶塚キネマ提供　市川百々之助プロ超弩級時代劇
毒蛇　原作……津久井淳　監督……竹谷正計　撮影……市川百々之助　主演　全十五巻の大作
寶塚キネマ特作現代劇　樂園に歸る夫　原作……片桐　監督……破良健二郎　撮影……西田翔司　主演　久野あかね　若柳みどり　助演
アメリカンピクチユア社作　熾烈の氣魄　ジョージ・ピーバン二世　主演
封切を待たれた鶴龍……八天狗飛龍篇　九日（次週）封切　絶大の御聲援を！

喜樂館　日活直營　電本一九七　特別大公開　天下幾萬の巨篇！若人の戀と友情とスポーツを盛れる感激の青春明朗篇！
日活現代劇部超特作　原作……村上德三郎　監督……牛原虛彥
大學の歌　主演　鈴木傳明　中田弘二　伊藤智子　助演
日活特作　武士道くづれ雁　主演　深川ひさし　監督
最後の偵察　小川隆・國木雅子　主演

大正館　松竹直營　櫻井町　電本八四〇　映畫シーズン最後を飾る代表映畫
松竹京都下加茂特作時代映畫　サンデー每日懸賞當選小說　原作子母澤寬　監督秋山耕作
大村鐵太郎　高松錦之助　小笠原章二郎　石川冷　細川京子　共演
フオツクス超特作全發聲日本版　ヤングアメリカ
文部省推薦映畫　僕の丸髷　新興キネマ特作

中央館　マキノキネマ　電本三〇一　四日公開　初冬第一回興行　國際映畫　再び見られぬ
北極の神秘　原作　監督……村田正雄
出世二人侍　主演　小金井勝　望月禮子
百萬圓貰つたら　パラマウント超大特作全發聲日本版　九巻

朝日座　本町五丁目　電本三三〇　當ル十二月一日ヨリ
西島劇團一行　小笠原隼人　一、彥根騷動

浪花館　五日封切超特大興行六日間絕對　入場料　一等三十錢　二等二十錢　小人十錢
時計の殺人　八巻　パラマウント超特作全發聲日本版
獸人島　八巻

京龍館　電龍二二二　新興キネマ　次週七日封切
制服の處女　主演　エミリア・ウンダ
小天狗無宿陣
六日より上映　歲末の映壇を飾る無敵の黃金篇！　寶塚キネマ超特作時代劇
佐倉義民傳
テキサスの若武者

京城演藝館　本町三丁目　電本一五四　十二月五日より五日間限
木下八百子と其一黨
御誂國定綿　三場
柳橋情話　二場
歸らざりせば　二場
四の替り藝題　入場料低額

エビオス錠は活性の成分を多量に含む完全酵母劑でありまして、綜合的な榮養補給と新陳代謝促進の二重作用に依つて體內の抵抗力治癒力を强盛にします、殊に胃腸の强化に依つて著しく榮養を增進しますから體重の增加目覺しく病氣の回復速く體質を改造して立派な健康を造ります

アサヒ・サッポロ・エビスビール釀造元　製造元　大日本麥酒株式會社
發賣元　田邊五兵衛商店　大阪市東區道修町
　　　　田邊元三郎商店　東京市日本橋區本町
藥價低廉　約三〇日量（三〇〇錠）二圓　一〇〇〇錠五圓五十錢　二〇〇錠（？）五十錢
全國藥店にあります
EB. 497

寫眞　本町一　ワタナベ　電本二一七八

專門製作所　京城府長谷川町（公會堂前）　高野義肢製作所　電本一九二一、三六二番

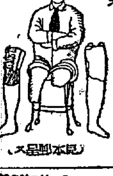

▲御手足を失つた方は誰でも嗤ナル不具者モ文明ノ醫療法ヲ用ヒ手足ヲ……

お醫者がすゝめる　乳菓　營養菓子　ビガー　全國菓子店百貨店にあり

產婦人科（入院隨意）　醫學博士　橋本吉藏　京城府岡崎町七　電龍山五八〇番

●受驗準備　ノーシン

頭は酒が第一である●頭がボンヤリしたりクシヤクシヤしたりして學課の進まぬ時にはすぐノーシン●タツタ一服のんでごらん驚く程早く頭はハツキリして思ふ存分面白い程勉强が出來る●ノーシンは醫學博士推奬の頭腦明快藥で受驗學生の缺くべからざる必携藥なり●論より證據すぐ試みられよ全國藥店に販賣す

斯界の最高標準！

素敵にうまい　榮養ビール

サクラ・スタウト

香り！味ひ！榮養！あらゆる點に近代的風格を持つサクラ・スタウトは保健嗜好飲料として食前に接待に男女を問はず今絕讚の的！

おけばおくほどよくなる

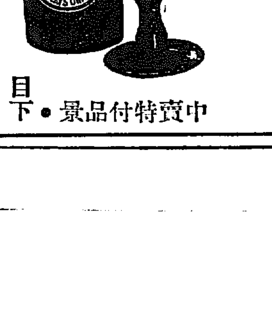

飲み方

酒量の多い方は生のまゝ又はサクラビールを混ぜて　下戶や婦人方は淸涼飲料水を混ぜて（やゝ多く一に六四）非常に美味しく召上れます　雞卵黃を混ぜると素晴しい强精劑になります

目下・中實特付品景